Метастазы Мексиканского залива. Часть 14-1

(продолжение; предыдущие части 13-1, 13-2, 1)

> Только после того, как последнее дерево будет срублено,
> Только после того, как последняя река будет отравлена,
> Только после того, как последняя рыба будет поймана,
> Только тогда вы поймете, что деньги нельзя есть?
>
> Вождь Белое Облако

> Людей не интересуют ничьи интересы, кроме их собственных. [...] Они никогда не взбунтуются, пока не станут сознательными, а сознательными не станут, пока не взбунтуются.
>
> **Джордж Оруэлл**. **Скотный двор**, *1945*

Всё не просто так...

Как отмечалось в части 13 обзора, в дни второй годовщины в альтернативных американских СМИ (на сайтах, в ЖЖ и блогах, слабо контролируемых американским правительством и BP) появилось на удивление большое число публикаций на тему последствий катастрофы в Заливе. В них рассматривались не только изменения, происходящие в экосистеме Мексиканского залива, но и кризис здравоохранения и необычные эпидемии, охватившие местное население. А последствия экологического отравления вод Залива и обострившиеся социальные проблемы, вызванные нефтяной катастрофой, ещё больше усугубили и без того катастрофическую ситуацию.

На мой взгляд, эта непродолжительная весенняя «гласность» была связана не только с тем, что скрыть масштабы происходящего сразу в пяти штатах дело крайне сложное, но и с задачей формирования заблуждения о том, что причина всех бед – химикаты; что все наблюдаемые эффекты объясняются одними лишь токсичными свойствами нефте-корекситовой смеси. Терминологический анализ текстов статей говорит о том, что в этом году упоминания об искусственных нефтеядных встречались в единичных публикациях и видеороликах. И это несмотря на то, что вода, песок и нефтяные сгустки в акватории Залива кишат опасными бактериями и вибрионами. (Об этом важном обстоятельстве речь впереди.)

Официальная и независимо подтверждённая статистика числа заболевших и получивших отравление детей и взрослых жителей и ликвидаторов до сих пор не обнародована. И это при том, что американские врачи с лета 2010 года сообщали об эпидемии необычных и мучительных заболеваний. Встречавшиеся мне цифры болных американцев варьируют в таком диапазоне:

- 700 зафиксированных обращений за помощью в связи с ухудшением самочувствия (за май-июль 2010-го, после чего «учёт перестали вести»);
- **4-5 миллионов** граждан, получивших опасную дозу токсинов (оценка токсикоголога Рики Отт);
- **40-50 миллионов** (оценка скандально известной журналистки Дебры Дюпре, сделанная в ходе одного из её интервью (с отм. 11:30) и
- до **100 миллионов жителей** в пределах полосы от южных штатов до северо-восточной Канады, так или иначе получивших порции сырой нефти, корексита и искусственных бактерий в основном с атмосферными осадками). [1]

Следует также заметить, что ситуация, аналогичная описываемой в обзоре, имела место и на Аляске (Рики Отт), и в штате Мичиган (Джон Боленбоу). Фактически, *все случаи нефтеразливов в США* сопровождаются преступным бездействие компаний и властей, применением токсичных дисперсантов, а местных жителей ни о чём не предупреждают и никуда не эвакуируют.

Что же касается Мексиканского залива, то не сообщать диагноз и, соответственно, «лечить не оттого», не принимать никаких мер по защите населения на протяжении двух с лишним лет (не считая сбора информации, образцов для анализов и отстранённого наблюдения за ситуацией) – это уже признак не чего иного, как проводимой на правительственном уровне операции по применению новых видов биологического оружия.

[1] – Подробнее см. часть 9-2.

Напомню: когда-то защита американских граждан служила поводом для решительных действий, включавших оперативную передислокацию ударных морских группировок. А в данном случае огромное число американцев получает аналог Агента Оранжа без каких-либо последствий для «агрессора», без оказания помощи собственному пострадавшему населению. И если бы только одно это. С подачи виновника аварии и при покровительстве американских властей население всех штатов, к тому же настойчиво, завлекают в эту отравленную зону с помощью рекламы и заманчивых цен.

В этом, как мне думается, и кроется причина того, что статей о заболеваниях много, но в них нет самого главного. Если в отношении сообществ микро- и макроорганизмов сообщается, что в них полным ходом идут мутации, массовая гибель и исчезновения видов [2] (вообще идёт перестройка всего биоценоза; см. части 13-1 и 13-2), то в отношении вида homo sapiens всё сводится лишь к редким и невнятным упоминаниям о том, что «проблема существует». Но как только обращаешься к американским авторам-учёным с вопросами по сути, следует гробовое молчание. Надо полагать, одна из проблем заключается в том, что практически все они работают на гранты «Бритиш Петролеум» или связанных с ней американских госструктур (и на тех, кто стоит за ними).

Вообще американская наука производит впечатление послушной марионетки. В Луизиане происходят провалы величиной с футбольное поле, способные вызвать взрывы и радиоактивное загрязнение местности; в озёрах, реках и каналах бьют газовые фонтаны, а население успокаивают: ничего страшного не происходит. [3] За четверо суток в июле 2012-го Гренландия практически полностью оказалась охвачена таянием ледового покрова; изменяется и рельеф этого региона, (что может привести к тектоническим подвижкам). Такой гигантский объём холодной пресной воды может повысить уровень мирового океана на 6,4 м, что неизбежно изменит береговую линию континентов и кардинально изменит океанические течения и климат Европы. Но моделированием причин и поиском ответов и решений, похоже, никто не занимается. А между тем финансирует работы по массовому внедрению технологий климатического инжиниринга никто иной как Билл Гейтс, увлечённый идеей сокращения населения Земли.



Расширяющийся провал в Луизиане, *проглатывающий* деревья. *Из него бьют фонтаны природного газа и исходит сильный запах* дизтоплива. *Этот провал образовался над* соляным *куполом* на участке добычи газа. *В Заливе в районе аварийных скважин BP таких подводных соляных куполов много. Справа: трансформация в процессе таяния ледяного щита Гренландии за считанные дни* – с 8 по 12 июля 2012 г.

Вместо того, чтобы принимать срочные меры по устранению причин экономического кризиса, войн и происходящих климатических изменений и вообще работать по полной функции управления, глобальные и региональные элиты и СМИ делают всё с точностью до наоборот или не делают ничего. Поэтому *в Мексиканском заливе и японской Фукусиме мы как под лучами прожекторов видим сущность нынешней власти как таковой*: ложь, преступное бездействие, отказ народам своих стран в праве на правду и справедливое мироустройство, на

[2] – О мутациях в Мексиканском заливе в мае этого года упомянул в коротком видеорепортаже телеканал «Россия-1». Редкое исключение из правила - и по тону, и по содержанию. Чуть ранее похожий сюжет прошёл в эфире RussiaToday.
[3] – 14 августа 2012, наконец, было принято решение об эвакуации жителей близлежащих 150 домов.

правильное миропонимание. Происходит иное: одновременное применение всех шести способов управления массами параллельно со строительством подземных бункеров, обустройством «загашников» Судного дня и подготовкой будущих «оазисов» для элитариев вроде алтайского. Об этом был и сценарий фильма «2012».

Сокрытие геноцидной сущности происходящих катастроф

Взглянем на эту ситуацию в более широком контексте. О происходящей обработке США и многих других стран химтрейлами рассуждают лишь политики, журналисты и одиночки, которым нечего терять да малочисленные группы учёных, у которых совесть ещё не атрофировалась и не куплена. Но «наши» СМИ о химтрейлах упорно молчат, хотя ситуация, как говорится, на виду и налицо. Несмотря на катастрофичную погоду и пожары, охватившие многие страны северного полушария, рассуждений о климатическом оружии в СМИ что-то не наблюдается.

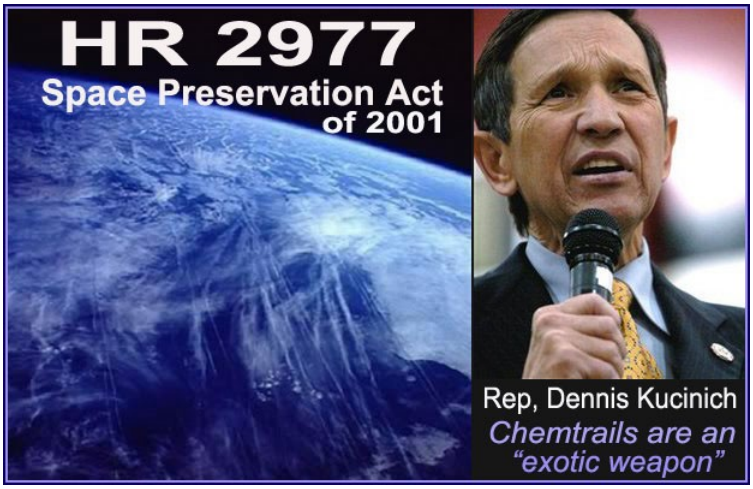

О химтрейлах (слева – так они выглядят из космоса) рассуждают не только досужие конспирологи. Деннис Кусинич *(справа), представитель Демократической партии США (шт. Огайо),* заявляет*: «Химтрейлы – это экзотическое оружие».*

А между тем ещё в конце мая 2000 года объединённый комитет начальников штабов США выпустил очередую версию доктрины «Объединённое видение» (Joint Vision 2010, -2020). Есть также презентация Бернарда Истлунда (Dr. Bernard J. Eastlund; MIT), физика Массачусетского технологического института, поясняющая принципы технологии управления торнадо и циклонами («Создание искусственных акустических и гравитационных волн в атмосфере»), есть соответствующие патенты. Есть планы Пентагона управлению погодой на период до 2025 года (программа «Обладание погодой»). Есть компании вроде «Корректировка погоды Инкорпортейтед» (Weather Modification, Inc.). Есть призывы к властям бывшего руководителя отделений ФБР Лос-Анджелеса, Далласа и Мемфиса Теда Гундерсона (Ted Gunderson) [4] – «прекратить сбрасывать смерть» с самолётов. Есть заявления генерал-майора Альберта Стабблбайна (Albert Stubblebine) о программе по уменьшению численности населения Земли через глобальную биологическую войну. Есть такие книги как «Генетическая бомба. Тайные сценарии наукоёмкого биотерроризма» Ю.А. Бобылова. Есть поразительная статистика числа торнадо в США за последние 2 года и необычные атмосферные образования, которые наблюдались над ураганом Айрин (август 2011) и в дни японского землетрясения (11 марта 2011 года)...

Если провести несколько выходных дней за просмотром аномальных явлений, наблюдающихся в последние восемь месяцев, то становится очевидным: при такой динамике необычных процессов Земля вскоре перестанет быть пригодной для проживания. Для более широкой по охвату панорамы событий можно просмотреть видеодневник «Странный 2012 год» (56 серий на данный момент), в котором можно найти немало свидетельств необычных погодных, климатических и сейсмических явлений. О какой «ненаучности» и «конспирологии» может быть речь,

[4] – через несколько месяцев после этих заявлений Гундерсон умер от якобы скоротечного рака, хотя у него наблюдались признаки отравления мышьяком, которое и могло спровоцировать рак мочевого пузыря.

если факты и документы сами говорят за себя? Тем более что некоторые ведущие учёные уже открыто говорят о стремительных и нарастающих изменениях климата? (Также см. здесь, здесь и здесь)

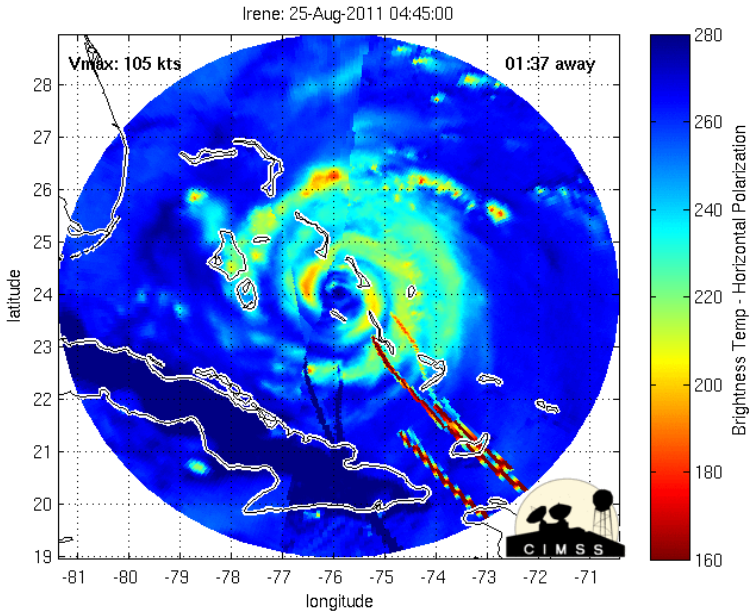

Необычные «жгуты», наблюдавшиеся над ураганом Айрин 24-25 августа 2011 года

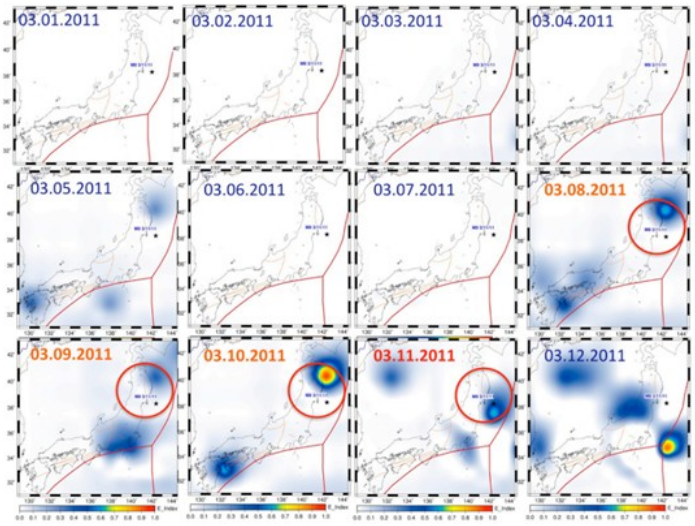

Необычные локальные термо-аномалии *в атмосфере над и вблизи от Японии в дни разрушительного землетрясения 11 марта 2011 года (даты в формате месяц-день-год).*

...ЧИСЛО ТОРНАДО... ЧИСЛО ЖЕРТВ ТОРНАДО

	..2012.. ПРЕД	2011 ФАКТ	2010 ФАКТ	2009 ФАКТ	3 г. СР.	12	11	10	09	3 г. СР.	12	11	10	09	3 г. СР.
ЯНВ	97	79	16	30	6	17	2	0	0	0	0	2	0	0	0	0
ФЕВ	63	55	63	1	36	33	15	1	0	9	3	7	1	0	2	1
МАР	225	151	75	33	115	74	41	1	1	0	1	10	1	1	0	1
АПР	233	210	**758**	139	226	371	6	363	11	6	127	1	43	2	3	16
МАЙ	139	-	326	304	201	279	0	178	7	5	64	0	9	4	3	5
ИЮН	116	-	160	324	270	251	4	3	12	0	5	2	1	6	0	2
ИЮЛ	24	-	103	146	118	122	0	0	2	0	1	0	0	1	0	0
АВГ	11	-	57	55	60	57	0	2	1	0	1	0	2	1	0	1
СЕН	-	-	51	57	8	39	-	0	2	0	1	-	0	2	0	1

ОКТ	–	–	23	108	65	65	–	0	0	1	0	–	0	0	1	0
НОЯ	–	–	44	53	3	39	–	5	0	0	2	–	2	0	0	1
ДЕК	–	–	15	32	38	34	–	0	9	0	3	–	0	4	0	1
СУМ	908*	495	1691	1282	1146	1382	68	553	45	21	206	22	59	21	9	30

Ежемесячная статистика по торнадо *в США за период январь 2009 – апрель 2012-го; справа – количество человеческих жертв.*

Подобным же образом то и дело раздуваются и муссируются провокационные темы вроде холокоста, Катыни и прочих исторических «разводняков». Но при этом тему геноцида русского народа, переписывания истории или существования на Руси городов ещё 5000 лет назад «наши» СМИ упорно замалчивают (одноразовые упоминания без переписывания учебников – не в счёт). Разумеется, замалчивание, ложь и манипулирование общественным сознанием – вещь надгосударственная и глобальная. Однако вопрос о другом. Если и нас, и европейцев с неба, как тараканов, посыпают наномашинами и химико-биологической отравой замедленного действия, почему об этом молчат наши учёные, медики и журналисты? Потому что все они (как рабы библейской концепции управления и прислуга региональных элит, действующая в строгих рамках дозволенного) вольно или невольно участвуют в этой геноцидной войне. Причём не на нашей стороне: у них другие приоритеты и служат они не народу своей страны. Иначе откуда в стране, строившей коммунизм, появилась и взяла власть либерально-фашистская элита и соответствующая ей интеллигенция, действующая в русле сценария по переходу к Новому мировому порядку?

Потому и происходит уничтожение и замалчивание нашего исторического прошлого заодно с развалом более прогрессивной системы образования, позволившей нам в 1950-1960-е гг. совершить гигантский теоретический и технологический рывок. В наше время перед элитами и системой «образования» ставится совсем иная задача: выращивать и клонировать поколения покорных рабов-потребителей, а не творцов с человечным строем психики. И научно-педагогическое сообщество послушно выполняет «заказ». А контуры этого процесса были в деталях обозначены ещё в конце 1960-х. Так что элита везде ведёт себя как враг большей части общества.

Со времени первой войны в Персидском заливе (1991) мир погружают в виртуальную реальность, в которой *значимые события и реальные процессы выведены за рамки общественного внимания*. А система воспитания и образования зомби-потребителей и официальные СМИ (они же СМРАД – Средства Массовой Рекламы, Агитации и Дезинформации) промывают потребителям мозги и формируют необходимые на данный момент рефлексы, иллюзии, угрозы и умонастроения. Не замечать надгосударственное управление – всё равно, что добровольно заклеивать себе глаза скотчем и заливать уши воском. И слепо и добровольно поддаваться на рекламу изощрённых средств геноцида.

Выражение признательности редакторам крупных информационных изданий, сделанное Д. Рокфеллером в 1991 году, актуально и сегодня. [5] В круг «проплаченных соучастников» входят не только медийщики, но и крупный корпоративный бизнес, региональные элиты и ручное научное сообщество, послушно молчащее о происходящем. Уже одного недавнего выступления Великого сбер-манагера Германа Оскаровича Грефа, [6] сотрудника

---

5 – «**Мы очень** признательны **руководителям** Washington Post, New York Times, журнала Time и других крупных изданий, которые присутствовали на наших заседаниях и **на протяжении почти 40 лет** соблюдали предельную осторожность относительно освещения нашей деятельности. Мы просто не смогли бы... осуществлять наши проекты, если бы все эти годы на нас было сосредоточено пристальное внимание общества. Но *мир сегодня уже более совершенен и более предрасположен к созданию единого мирового правительства*... **Сверхнациональная власть интеллектуальной элиты и мировых банкиров более предпочтительна, нежели право народов на самоопределение, которому мы следовали в течение веков**». (**Дэвид Рокфеллер**, июнь 1991, заседание Тройственной Комиссии, «**Воспоминания**»)

6 – «Вы предлагаете передать власть фактически в руки населения. [...] Как только простые люди поймут основу своего «я», самоидентифицируются, управлять, **манипулировать ими** будет чрезвычайно тяжело. **Люди не хотят быть манипулируемы, когда они имеют знания**. В иудейской культуре Каббала, которая давала науку жизни и три тысячи лет была секретным

негосударственной частной сети мировых центробанков, должно было хватить для того, чтобы его публично «распяли». Но СМИ «почему-то» сделали вид, что ничего не заметили и прозвучала лишь реплика Виктора Геращенко: «Господин Греф сказал одну вещь, за которую, по-моему, с работы надо гнать. А именно, что народ всегда обманывали – и при царе, и после, и сейчас. А потому на мнение народа не надо обращать внимания. Это преступная речь для руководителя Сбербанка».

И заметьте: ни журналистское, ни научное, ни бизнес-сообщество, ни сама элита – никто открыто не осудил откровения главы Сбербанка, не было подписей под открытыми письмами к руководству страны, покаяний и «вызовов на ковёр». Между прочим, проведённые в разные годы исследования показали, что представители высших слоёв общества более склонны к неэтичному поведению, чем люди из более бедных слоёв.

При чём же тут Рокфеллер и Греф? Да просто всё это элементы единой мозаики. Национальные элиты уже давно вплетены в систему глобального управления и осознанно или втёмную работают на глобальных кукловодов (Глобального Предиктора), в планах которого значится уничтожение 90% населения Земли (с отм. 6:23).

Заказная истерика либерально-педерастической тусовки вокруг «Мандошного бунта» (Pussy Riot [7]) не сходит с телеэкранов и страниц печати, но под её дымовой завесой на самом деле решаются совершенно иные задачи. В то же время признания о том, что управление нашей страной построено на лжи и манипулировании сознанием через карманные СМИ не вызвали сколь-нибудь заметной медийной реакции. [8] Потому что это – *правда, о которой не стоило пробалтываться*. Полагаю, Г.О. Грефу эту оплошность не простят и этого холёного управленца ждёт бесславный конец, на что и намекнул «опытный лис» В. Геращенко.

А в рамках темы обзора ситуация куда серьёзнее. Никто не рассуждает об искусственной природе новых штаммов вирусов, то и дело дающих о себе знать в разных странах, включая Карибский регион. О последствиях закачки в газовые скважины более 30 триллионов галлонов токсинов (о гибнущих растениях, отравленных грунтовых водах и генно-модифицированной траве, выделающей «боевые» цианиды, от которых а Техасе погибло примерно 90% коровьего стада) СМИ также рассуждать не склонны. У 2/3 населения Америки нет даже понимания о том, что такое гидроразрыв пласта (ГРП), и чем он опасен. В то время как 62% населения Канады выступает за мораторий на технологию ГРП при нефте- и газодобыче. Да и упоминавшийся ранее в обзоре фильм об этой технологии, «Газовая страна» (Gasland) [9] стал доступен лишь потому, что его бесплатно разместили в сети интернет. В прайм-тайм телевидение показывает совсем другое. Хотя чуть ли не половина некоторых штатов буквально «сидит» на подземных озёрах из токсинов от ГРП, а у некоторых жителей из водопроводных кранов бьёт метан (на это стоит посмотреть – с отм. 0:40). Профессор Корнельского университета Тони Инграффеа (Tony Ingraffea) говорит, что всё это связано с ГРП, а бывший губернатор Пенсильвании Том Ридж, лоббирующий интересы газопромышленников, говорит, что нет. Кто из них лжёт? Вывод очевиден.

учением, потому что люди понимали, что такое **снять пелену с глаз миллионов, сделать их самодостаточными**. Как управлять массами? **Любое массовое управление подразумевает элемент манипуляции. Как жить, как управлять таким обществом, где все имеют равный доступ к информации, все имеют возможность получать напрямую не препарированную информацию через обученных правительством аналитиков, политологов и огромные машины, которые спущены на головы, средства массовой информации, которые как бы независимы, а на самом деле мы понимаем, что все средства массовой информации** [...] **заняты построением, сохранением** страт**? Как в таком обществе жить?** [не уточняется: **кому** жить – элите, которая манипулирует сознанием масс? – *SM*] **Мне от Ваших рассуждений становится страшновато**. Вы не совсем понимаете, что Вы говорите» (реплика Г.О. Грефа на Петербургском экономическом форуме, июнь 2012; с отм. 2:15).

[7] – Режиссёры по ту сторону «зомбоящика» намеренно скрывают смысл названия пропагандируемой им группки панкерш. Слово «pussy» уже давно означает «женские наружные половые органы (киска); мохнатка; влагалище»; как уточняет онлайн-словарь Мультитран, это слово менее вульгарное по сравнению с «cunt» и «twat». Слово «riot» – это «бунт, мятеж, дебош».

[8] – Не зря элита России, живущая за рубежом, выполняющая «пожелания» преступных элит Запада и работающая на чужие интересы удостоилась известной реплики знатного русофоба и ткача международной политики Збигнева Бжезинского: «Россия может иметь сколько угодно ядерных чемоданчиков, но поскольку 500 млрд. долларов российской элиты лежит в наших банках, вы ещё разберитесь, чья это элита: Ваша или уже наша?».

[9] – Поправка. Термин «fracking» в фильме не вполне корректно переводят как «гидравлический удар»; правильный перевод – гидравлический разрыв пласта. Примерно 500 химических веществ под огромным давлением разрывают геологические пласты и усиливают газо- и нефтеотдачу. В дальнейшем этот «коктейль» зачастую мигрирует вверх по разрезу и добирается до уровня грунтовых вод. Тут и начинаются неприятности для тех, кто в этих местах живёт.

То, что в водах Залива был осуществлён некий эксперимент говорят и следующие две цитаты. 15 июля 2010 года на страницах элитарного и респектабельного журнала Economist была размещена статья с подзаголовком «Очередной эксперимент, очередное промедление», в которой есть многозначительная фраза:
«На данный момент применено свыше 1 млн. баррелей химикатов. Это *стандартная практика* в случае поверхностных нефтеразливов. [Но столь] массированное применение [химикатов] на глубине и [вообще] в Заливе – это **экологический эксперимент**».

Такая же формулировка прозвучала из уст конгрессмена Джерролда Нэдлера (Jerrold Nadler) ещё 1 июля 2010-го. Он требовал прекратить использование дисперсанта корексита, *представляющего угрозу жизни людей*, сравнивая его применение с беспрецендентным экспериментом, подобным использованию Агента Оранжа во время войны во Вьетнаме. Конгрессмен говорил о многочисленных случаях заболеваний от нефти в смеси с корекситом и, процитировав слова клятвы Гиппократа «не навреди», сделал ударение на реплике «а мы наносим огромный вред [здоровью жителей Залива и ликвидаторов нефтеразлива]». Об этом же упоминалось и в некоторых телерепортажах первой половины 2010-го. Характерно, что после июля 2010-го этот конгрессмен больше ни разу не заводил разговоры на подобные темы...

Своя рубашка ближе к телу

Здесь следует сделать небольшой комментарий о «чреватости» протестов и требований, с которыми выступают пострадавшие от нефтяной катастрофы BP жители и ликвидаторы. После прихода в южные штаты так называемой «индустрии большой нефти» включились обратные связи и, несмотря на безусловный вред, наносимый нефтяниками экологии этого региона, местные жители давно смирились с ним, поскольку эта индустрия даёт им рабочие места, обеспечивает существование. Похожая ситуация и с развитой индустрией туризма. Допустим, факт экологической катастрофы в пяти южных штатах официально призн**а**ют. Тогда Залив окончательно утратит статус популярного курорта с сопутствующей морепродукцией. Средств к существованию лишатся миллионы людей. Ведь даже в период явной экологической опасности никто в правительстве США об эвакуации населения не заикался. И впоследствии единственная помощь населению заключалась в (финансируемой BP) программе по лечению психических расстройств, связанных с «фобиями и кажущимися симптомами отравления. Так что многие предпочитают молчать. Гражданские акции отдельных людей и небольших групп активистов ничего по сути не изменяют. Пусть шоу «Бури, детка, бури» продолжается, и пусть нефть и дальше качают из недр. А население – оно и так вымрет.

Далее. Если нефтедобыча (а она теперь ведётся на глубоководном шельфе) будет запрещена, регион также лишится рабочих мест и немалых поступлений в бюджет. Мне не раз встречались признания местных жителей о том, что они всего лишь хотят, чтобы вылившуюся нефть поскорее убрали и «*чтобы всё стало как раньше*». Одни хотят просто получить денежную компенсацию, чтобы иметь хоть какие-то деньги, даже не задумываясь о том, что их прежний жизненный уклад рухнул навсегда. Другие не хотят оставаться в экономически депрессивном районе, в котором к тому же опасно жить и куда теперь должны завозить почти всё, включая питьевую воду. А те, у кого есть средства, уезжают. (Цены на недвижимость на побережье уже упали на 24-88%.)

Так что если не хочешь отравлять себя и других морепродуктами, разоришься. Будешь привлекать внимание к экологическому бедствию, распугаешь туристов и потеряешь доход от летнего сезона. Затеешь войну с нефтяниками, лишишься довольно щедрого работодателя и «кормильца» да ещё создашь себе большие проблемы. О депрессивности экономической ситуации в южных штатах можно писать много, но суть и так очевидна. В них растёт преступность, алкоголизм, насилие в семьях и социальное напряжение. Одним словом, набирает обороты ещё и катастрофа социального характера.

Свою специфику в сложившуюся ситуацию вносят и усилия среднего бизнеса, стремящегося выжить любой ценой, и действия «Бритиш Петролеум», которая как бы стараясь «загладить вину», вкладывает десятки миллионов в рекламу туризма и морепродуктов и откупается от местных жителей подачками (с условием отказа от судебного преследования). Вот и получается, что никто не хочет «выносить сор из избы». То и дело после статей пугающего характера в комментариях приходится читать фразы вроде: «Ч-ш-ш-ш-ш!!!!!!... Не то вас услышат туристы в очередях у ACME и Felix!».

Однако мало кто задумывается о том, что технология скупки за бесценок земель у фермеров в долинах рек, (которые весной-летом 2011-го странным образом вышли из берегов) и создание невыносимых для жизни условий в акватории Залива – вещи одного порядка (см. часть 11-2). В числе целей «заливной многоходовки» явно просматривается отторжение громадных территорий и частной собственности. И если за скупкой затопленных хозяйств числятся персоналии типа Джорджа Сороса, то выгодополучателем от перевода побережья Залива на индустриальный уклад могут быть те, кто стоят за нефтегазовым сектором.

Гибнет природа, болеют и умирают люди, а масштабного протеста и бунта ни в верхах, ни в низах нет. Каждому есть что терять, а отчаявшиеся разобщены и потому в меньшинстве. После катастроф в Заливе и на японской Фукусиме Управление по охране окружающей США (EPA) просто многократно повысило допустимые для человека уровни концентраций вредных химических и радиоактивных веществ. Любого «говорливого» учёного, журналиста или рядового гражданина берут на «особый контроль» и систематически запугивают и создают различные неприятности. В одном видео хорошо было сказано, что пока люди сами не становятся жертвами, они остаются безучастными. Вот всё и сводится к требованиям «заставить BP всё очистить и восстановить» и «вылечить больных и компенсировать утрату источника дохода».

Частнособственнический менталитет, при котором люди не видят дальше собственного носа, не понимают, что произошёл биологический срыв, и он набирает масштабы, подобно снежной лавине... И вообще, пересмотрев множество документов и видеофрагментов, убеждаешься, что общество хвалёной демократии абсолютно беззащитно и инфантильно даже перед лицом серьёзной опасности. Беда не сплачивет людей; объединяются лишь «совсем пропащие» и то ненадолго. Достаточно сопоставить количества разорённых и заболевших с крайне малочисленными демонстрациями и социальными протестами.

Заболевания среди жителей пяти южных штатов

Летом 2010-го морской токсиколог и биолог, д-р Рики Отт, подробно изучавшая последствия аварии нефтеналивного танкера «Валдиз» (Экссон), давала очень мрачные прогнозы и в отношении будущего экосистемы и здравоохранения Залива. В апреле 2012-го она прокомментировала произошедшие за два года изменения так.

«[После небольшого перерыва] я вернулась к Заливу в начале января 2011-го [...] и услышала: «Всё, о чём ты нас предупреждала, уже происходит». Четыре месяца подряд я видела жителей «больных нефтью», от младенцев до стариков; разрушающиеся промысловые хозяйства; семьи, оставшиеся без средств к существованию, которым отказывают в компенсации; необычайно большое количество мёртвых дельфинов и дельфинят; продолжающееся распыление дисперсантов, и все ранние стадии разрушения экосистемы Мексиканского залива – в то время как BP на всю страну трубила о том, что она «всё исправляет и делает это правильно»».

Спустя два года после катастрофы я прошу людей действительно помочь исправить всё – и в Заливе, и в стране в целом:

- **Прекратить кампанию фальшивой рекламы**. Увидев по телевизору рекламу BP, звоните на телеканал и требуйте рассказать правду: Залив болен и жители его побережья тоже больны. Никакими деньгами это не исправишь.
- **Прекратить распыление химических диспергентов**. Любимый метод нефтяной индустрии против морских нефтяных разливов – это дисперсанты. Они прячут нефть с глаз долой. Дисперсанты связаны или причастны к внешним поражениям и опухолям у рыб и моллюсков, массовой гибели дельфинов и драматическому снижению размеров популяций креветки и фундулюса. Необходимо запретить применение дисперсантов. [10]
- **Прекратить делать вид, что люди в прибрежных селениях не больны, и что BP здесь ни при чём**. На протяжении двух лет федеральное правительство и правительства пяти южных штатов отрицали факт эпидемии респираторных заболеваний, головных болей, головокружений, ужасных кожных нарывов и сыпей, заболеваний крови. И вот теперь BP вдруг согласилась выплатить [восемь] миллиардов долларов по медицинским искам,

[10] – Статьи, фотографии и видеоролики с доказательствами продолжающегося использования дисперсантов публикуются регулярно. См., например, посты от 9 августа 2010 (шт. Миссисипи), 27 ноября 2010 года (шт. Луизиана). Официально факт применения химикатов отрицают и BP, и правительственные агентства.

финансировать медицинский мониторинг на протяжении 21 года (!) и создание сети клиник, специализирующихся на лечении заболеваний, вызванных химическими отравлениями, укомплектованных соответствующей техникой и персоналом. Однако на этом BP ответственность с себя снимает.

- Прекратить делать вид, что *в других поселениях*, принесённых в жертву нефтяной индустрии, нет больных людей и что нефтяные компании не виновны в этом. Деятельность компаний, добывающих сланцевый газ с применением гидроразрыва пластов, приводит к таким «побочным эффектам», как землетрясения, взрывы водопроводной воды и загадочные заболевания с симптомами истощения [у растений, животных и человека].





*Плакаты с предупреждениями: о наличии в воде **опасных бактерий** на пляжах (действует с июля 2011 года) с рекомендацией «поискать другой пляж»; январь 2012, Уэйвленд, шт. Миссисипи. Справа – ежедневный урожай нефтяных сгустков, кишащих бактериями, собираемый возле одного из домов на побережье Залива (3 августа 2012, Грэнд-айл, шт. Луизиана).*

Небольшая заметка на сайтах courthousenews.com и naturalnews.com дала более краткую характеристику происходящему: «Химический диспергент корексит, который BP использовала во время нефтяной катастрофы в Мексиканском заливе, связан с чудовищными увечьями и нарушениями функций органов». Неплохую видеоподборку на тему диспергентов оформила Кристина Дадли (Kristina Dudley) из Муниципального колледжа в Дельгадо. А красноречивый видеоролик «Нефтеразлив BP в Заливе 2 года спустя» содержит немало фотоснимков и фрагментов телерепортажей первой половины 2012 года.



По утверждению д-ра Уильяма Ри (Dr. William Rea; г. Даллас, шт. Техас) в крови у Донни Мацлера (Donny Matsler; на фото в центре; о. Дофин-айленд, шт. Алабама) наблюдается чрезвычайно высокий уровень химических токсинов BP

Одна типичная семья, живущая в Оушн Спрингс, шт. Миссисипи и ранее промышлявшая добычей краба поведала об изменениях за прошедшие со времени катастрофы два года следующее. В крови у Лорри Вильямс, её мужа Бада Уолтмана и их 10-летнего сына Ноя были обнаружены вещества, соответствующие компонентам нефти из залежи BP. Их второй сын (25 лет) несколько раз попадал в реанимацию с неконтролируемым носовым кровотечением, а 2-летняя внучка постоянно болеет. Семьи, живущие по соседству уже долгое время страдают от необычных непроходящих респираторных заболеваний.



5-летняя Кэйти и девушка-подросток с опухолями на лице после однодневого отдыха на Оранж-бич, штат Алабама, осень 2011

«Нас здесь таких десятки, если не сотни», – говорит Лорри. – «И для многих из нас со временем проблемы лишь усугубляются. Я очень больна и боюсь, что не протяну и года. Бывают дни, когда я не могу ни встать, ни съесть что-нибудь. Мне нечего оставить своим детям и внучке, кроме краболовного бота да нескольких ловушек на крабов».

Исследования, обнародованные токсикологом Вильмой Суброй, выявили типичные компоненты нефти BP – как в организмах местных жителей побережья, так и в почвенных отложениях, пробах взятых на болотах, в крабах, устрицах и мидиях. Кстати, начале этого года Субра давала показания комиссии Конгресса США по поводу воздействия нефти BP на здоровье рабочих-ликвидаторов.



Начальная (на голени) и активная (на руке) стадия нефтекорекситового и бактериального заражения у жителей на побережье Мексиканского залива; шт. Алабама

См. дополнительно: видео 1, видео 2 (с отм. 3:25), видео 3. А также телерепортаж о больных ликвидаторах, жертвах корексита и нефтяных паров (май 2010). Морской токсикоглог Рики Отт рассказывает о кризисе здравоохранения на побережьи Залива в 2010, 2011, 2012. И академик П.П. Гаряев характеризует эту проблему словами: «Люди на побережье [Залива] гибнут; они начинают загнивать; они поражены этими бактериями, и это всячески пытаются замолчать» (с отм. 9:27). [11]



Активная стадия кожной инфекции типа «синей чумы» на кисти руки и стопе/лодыжке

Репортаж на «Democracy Now» о ликвидаторах, у которых отмечается странное заболевание – «грипп Мексиканского залива» (июль 2010). Глава креветочного бизнеса, «Dean Blanchard Seafood, Inc.» рассказывает о гибнущей экосистеме и больных жителях в интервью и на презентации, посвящённой показу фильма «The Big Fix» (октябрь 2011).

Когда кто-то пытался снять на видео ликвидатора, которому становится плохо во время работы, местная полиция начинает отгонять очевидца, выполняя инструкции службы безопасности BP. Журналистам и репортёрам, пытавшимся приблизиться к побережью, Служба береговой охраны угрожала арестом; вообще всем было запрещено приближаться к объектам и участникам ликвидации разлива ближе, чем на 20 метров (июль 2010).

[11] - Информация к размышлению. 15 августа 2012 г. агентство ИТАР-ТАСС сообщило о том, что в июне-июле этого года в Мексиканском заливе находилась российская АПЛ «Акула».



Кожные поражения на локте и колене у жителей шт. Алабама

Сами пострадавшие тщетно пытаются найти какую-то помощь у местного руководства, собираются вместе и делятся своими мыслями и переживаниями (апрель 2011). Бывший сенатор шт. Луизиана, д-р Майкл Робичоу сообщает о пациентах, которых он лечит после катастрофы BP (сентябрь 2011). Противостояние местных жителей и сил безопасности BP в штате Алабама; заверения о том, что «всё в порядке» на фоне непрекращающегося кошмара (август 2011). И смертельно больные жители умоляющие помочь им (март 2011). Таких роликов и статей множество.

Вот так чувствует себя Джеймс «Кэтфиш» Миллер, ликвидатор, получивший дозу токсинов на побережье и документирующий своё состояние на видео (февраль 2011; **предупреждаю: на полный желудок не смотреть!**). Он сетует на то, что после серии госпитализаций на протяжении 9 месяцев болезни врачи «не могут» поставить ему диагноз, и что Президент всё никак не вмешается и не придёт на помощь жителям побережья, которым никто не оказывает ни медицинской, ни финансовой помощи.



Джеймс «Сом» Миллер во время очередной госпитализации, февраль 2011

Довольно большой иллюстрированный отчёт «Кризис здравоохранения в акватории Мексиканского залива как прямой результат неадекватных мер реагирования на нефтяную катастрофу на буровой Дипуотэ Хорайзон» (май 2011 года) содержит немалый объём информации в изложении медиков и токсикологов. Его составители: д-р Майк Робичоу (Dr. Mike Robichaux), д-р Родни Сото (Dr. Rodney Soto), фельдшер Триша Спрингстед (Trisha Springstead) и д-р Вильма Субра (Dr. Wilma Subra). В нём приводятся результаты анализа крови пациентов, выявившие присутствие компонентов корексита и нефтяных ПАУ, и симптомы заболеваний жителей пяти южных штатов сопоставляются с токсикологическим профилем нефтяных полициклических углеводородов и

дисперсантов (январь 2012). Конечно, эта информация скорее для специалистов, но ждать от российских биологов, медиков и экологов их «веского слова» уже не приходится. За прошедшие два года у наших учёных было немало возможностей высказаться на тему процессов, происходящих в основании Гольфстрима, но такова уж природа наших экологов и биологов: о серьёзных и чреватых для их реноме вещах они предпочитают помалкивать, и спохватываются лишь когда об этом говорит уже весь мир. Да и премий за такие исследования не предвидится.

Вот вполне доступный для рядового читателя фрагмент некоторых выдержек из свидетельств специалистов, пациентов и очевидцев. В конце отчёта содержится призыв к представителям Конгресса обсудить выполненные наблюдения и установить контакты с большим числом уже установленных пациентов.



Не проходящее кожное заболевание у ныряльщика, начавшееся в дни нефтеразлива

Журналист: Айра Лайфер, океанограф Университета штата Калифорния в Санта Барбаре [...] был руководителем миссии NASA по дистанционному контролю качества воздуха во время нефтеразлива. Для оценки опасности ветров с Залива для общественности он ввёл известные параметры для бензина и нефти в модель.
Айра Лайфер: Исходя из этого, мои прикидки сразу показали, что здоровому взрослому человеку, возможно, от этого ничего не будет, но не факт. А для малолетних детей уровни были в 1000-10000 раз больше пределов, начиная с которых воздействие начинает проявляться.

Джессика Тэлоуни, новостной репортёр: Одна приезжая семья из Арканзаса играла в пруду, содержание нефти в котором было ещё выше – 142 ppm. Шестая проба была взята на Оранж-бич, где также играли дети – там значения были максимальными: 221 ppm.

Убитый горем отец на форуме по проблемам здравоохранения прибрежных районов Мексиканского залива: «Мой сын был на Оранж-бич. Они распыляли там корексит [плачет]. С тех пор его трижды госпитализировали. Сильное воспаление почек. Крупные камни в почках. Прошлую неделю он был на искусственном лёгком. Сейчас проходит лечение органов дыхания и от лёгочных инфекций».

Джон Бин, супервайзер, подрядчик BP: Я бы сказал, что этому ребёнку с ведёрком и лопаткой было лет 5; он был на общественном пляже вместе со своими родителями. Он выкопал ямку глубиной сантиметров десять, и начал играться с жидкой нефтью. Его мать перепугалась. Я тоже. Схватил несколько гигроскопических прокладок, и мы вместе оттёрли его. Какого чёрта они не предупредили людей? Мы были на этом клятом пляже в полном облачении СИЗ, а [пляж] никто и не подумал закрыть. Почему они так долго ждали и не говорили людям, что нельзя заходить в воду?

Вильма Субра: Мы взяли кровь на анализ у нескольких детей. Оказалось, что уровни [ПАУ] у них были очень высокими. Они были из семей рыбаков и ловцов краба, и выходили в Залив со своими родителями, у которых уровень тоже был высоким. Общаясь с медработниками и врачами, узнаёшь, что к ним на приём приходит много детей с заболеваниями дыхательных путей, кожная сыпь, и каждый день приходят всё новые и новые... Им проводят курс лечения, потом они вновь где-то подвергаются воздействию, и их приходится лечить заново.



Типичные нефтекорекситовые/бактериальные нарывы и кожные поражения на ногах у взрослых

Дарла Рукс (рыбачка): Мы сказали [нашему 6-летнему мальчику] сидеть по центру лодки и не придвигаться к краю, ни на дюйм. Мы перескочили через несколько волн, и ему на лицо попали брызги воды. Через 4 часа на этом месте у него на этом месте появились вздувшиеся пятна размером почти в сантиметр, будто кожу там прижигали сигарой.

Лорри Уильямс (рыбачка): Мы сходили на пляж. Я сказала своему 10-летнему сыну, чтобы он туда не ходил. Он катался на велосипеде. Мы немного прошли по пляжу, и тут вдруг попали в какое-то невидимое кислотное облако. Запах был как у мочевой кислоты и горелой тормозной жидкости, и от него перехватывало дыхание. Когда мы вернулись домой, мой сын начал кричать, что у него горит горло. Это было в пятницу в 7 вечера. Когда мы с мужем проснулись утром в субботу, мы оба не могли дышать. В то же утро у ребёнка из носа начала хлестать кровь. У него никогда раньше не было кровотечений из носа.

Киндра Анрнесон (жена промысловика): На прошлой неделе моя дочь вернулась из школы и рассказала, что у одной из девочек её класса инфекция МРЗС. Моему ребёнку 8, так что этой девочке тоже лет 8-9. С какой это стати у ребёнка появляется золотистый стафиллокок? А у дочери моей подруги, которая живёт в Билокси, огромные, зияющие дыры в нижней части ног и на внутренних сторонах рук. Это даже трудно описать. Я то и дело вижу детей с сильной сыпью, астмой, кровотечениями из носа, сильными головными болями, ломотой в теле... И кто знает, что все эти химикаты сделали с детородными органами этих детей?



Зияющие раны, *из которых сочатся выделения – у пожилого жителя побережья (2010) и у девушки (шт. Алабама, март 2012)*

Рики Отт (токсиколог): Я уже получала электронные сообщения от женщин, находящихся на первом триместре [беременности]. У них родились дети, и у них были проблемы со здоровьем. Именно этого медицинское сообщество и ожидало – исходя из того вреда, который, как известно, причиняют ПАУ во время первых 3 месяцев беременности. Так что появится целый контингент «детей нефтеразлива».

Пэт Питерсон (репортёр): В начале недели вода была изумрудно-зелёной. Теперь она молочно-коричневого оттенка.

Рэй Мелик (уполномоченный по работе с общественностью): Так что есть [морепродукты] безопасно. Купаться [в море безопасно]. Если детям в рот попадает песок, это безопасно.

Кстати, согласно результатам соцопросов, публикуемых сайтом huffingtonpost, в 2010-2012 гг примерно 21-23% американцев страдали от аллергии.

После того, как 15 июня 2010-го в телепрограмме «Обратный отсчёт» из уст Мэрили Орр, исполнительный директор экологической организации Луизианы LEAN заявила, что на протяжении всего побережья Залива ликвидаторы и местные люди заболевают. У них наблюдаются головокружения, рвота, тошнота, головные боли и боли в груди. Из чего следует, что имеет место серьёзный кризис, представляющий опасность для миллионов человек. Однако на усилия LEAN и раздачу рабочим респираторов BP отреагировала угрозами об увольнении любого, кто оденет защитную маску. И ни местное руководство, ни профсоюзы на эти нарушения никак не отреагировали.

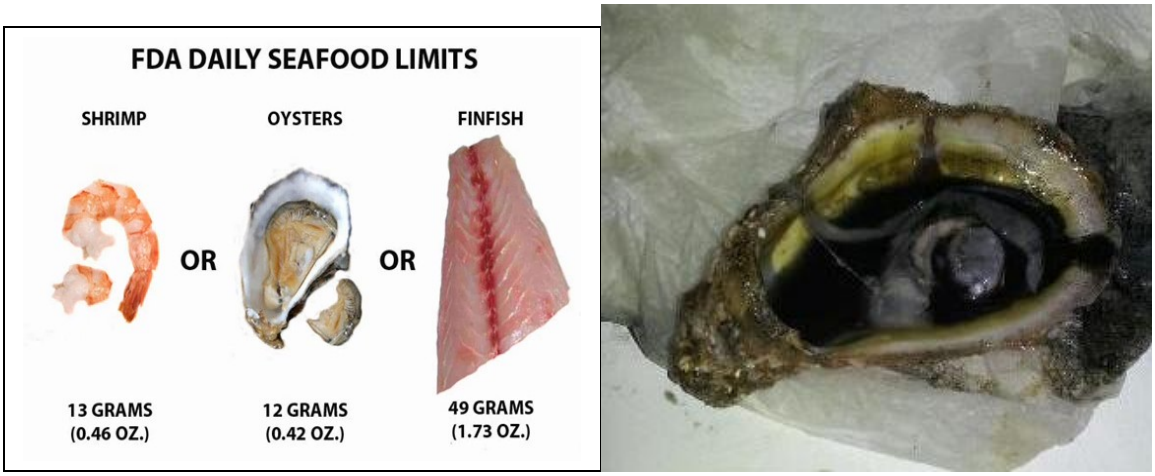

Слева: даже после тысячекратных повышений уровня допустимых концентраций токсинов в морепродуктах FDA считает безопасным употребление одного из морепродуктов из Залива в количествах не выше указанных на рисунке; справа – устрица, выловленная близ Аппалачиколы, шт. Флорида (1 августа 2012)

Вот ещё серия видео-свидетельств:
Больные жители побережья Мексиканского залива просят власти о помощи
Гимн протеста разгневанных бабушек: «Халлибёртон и BP, вы – отстой»

Большая подборка интервью и выступлений на ралли на о. Грэнд-айл, шт. Луизиана в ноябре 2010-го

Анализы выявили химикаты в крови жителей побережья Залива; правительство лгало по поводу [безопасности] морепродуктов

Джори Данос, ликвидатор, г. Чакбэй, шт. Луизиана; рассказывает о работе без СИЗ, о своих заболеваниях; к типичным описаниям симптомов добавлены кадры ступора, приступов конвульсий и рвоты. Данос прошёл 40-дневный курс детоксикации.

Дженнифер Рексфорд, ликвидатор; поражения ЦНС, многочисленные «нефтекорекситовые симптомы»

Д-р Майк Робичоу делает обезбаливающий укол Клейтону Матерну

Показания д-ра Сьюзен Шоу

Показания капитана Дарлы Рукс

См. также подборку интервью «Нефть, химикаты и болезни» часть 1 и 2

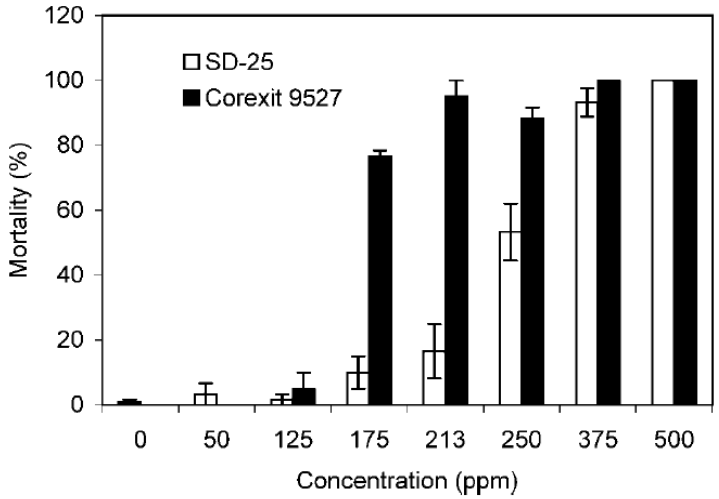

Смертность морских креветок *в зависимости от концентрации в воде Корексита 9527 и Супердисперсанта 25 (SD-25). При 150ppm в течение двух суток она превышает 50%. Более низкие концентрации «срабатывают» на более продолжительных промежутках времени или сказываются на будущих поколениях особей. Напомню, что нефтекорекситовая смесь примерно в 11 раз более токсична, чем нефть или корексит по отдельности. Более подробно – в* презентации *на* Токсипедии.

Заболеваниям, связанным с катастрофой близ побережья Залива посвящён и соответствующий подраздел Википедии. В частности, в нём цитируются слова санитарного инспектора штата Луизиана Джима Гидри (Jimmy Guidry), сказанные на семинаре Института медицины Национальных академий США (по координации мониторинга эпидемиологической ситуации и продолжающихся медицинских исследований, связанных с нефтеразливом).

«Это не просто разлив. Это продолжающийся поток химикатов, для остановки которых используются другие химикаты. У нас такое ощущение, что мы находимся в лаборатории».

Не раз звучали и опасения о том, что следует ожидать долгосрочных последствий психического характера. Скажем, Дэвид Абрамсон (David Abramson), директор профильного национального центра в Колумбии отметил возросшие риски психических расстройств и заболеваний, связанных со стрессовыми ситуациями. Это был явно упреждающий шаг. Тем самым были заложены основания для отнесения к категории душевного расстройства не только настоящих «психов», но и тех, кто будет активно докапываться до правды относительно того, что на самом деле произошло в Заливе. BP, кстати, учредила фонд для оплаты лечения таких умственных расстройств.

Далее Википедия перечисляет уже упоминавшиеся в прошлых частях обзора сведения о токсичных, канцерогенных, мутагенных и тератогенных свойствах нефтекорекситовой смеси, концентрациях опасных

веществ в организмах и крови местных жителей. Перечень симптомов и заболеваний, [12] приведённый в докладе Проекта по подотчётности правительственного аппарата (GAP; август 2011) и в статье д-ра Джеймса Диаза (Dr. James Diaz) в «Американском журнале медицины катастроф» короче не становится. Он включает в себя вредные воздействия на здоровье и заболевания (**рак, болезни почек и печени, врождённые пороки развития, умственные нарушения и психические расстройства**).

Приводит Википедия и цитаты токсиколога Рики Отт (октябрь 2010-го):
«От этого уже гибнут люди. [...] Сейчас у меня на рассмотрении три аутопсии. Полагаю, нам не придётся ждать несколько лет, чтобы увидеть результаты, как это была на Аляске; люди падают замертво уже сейчас. Я знаю двух человек, у которых жизненная ёмкость легких упала до 4,75%, в результате чего их сердце увеличилось в размере, чтобы компенсировать это. Их пищевод разрушается, хотя одному из них всего 16 лет; этот юноша всего лишь искупался в Заливе».

Доклад луизианских экологов

Весной этого года мне удалось найти свежий отчёт о нынешней ситуации в Заливе. **20 апреля 2012 года**, в день второй годовщины катастрофы на сайте экологической организации Луизианы (LEAN) был размещён доклад «Результаты исследований воздействия на здоровье людей катастрофы на буровой BP Дипуотэ Хорайзон». Её соавторами являются экохимик Вильма Субра (Wilma Subra; subracom@aol.com) и несколько сотрудников LEAN. Адрес и контактный телефон:

Louisiana Environmental Action Network
P.O. Box 66323
Baton Rouge, LA 70896
Attn: Michael Orr, Operations Coordinator
Тел. 1-866-msriver (1-866-677-4837)

Материал большой, поэтому привожу лишь основные выдержки из него. Попутно замечу, что текст выдержан в весьма политкорректных тонах, далеко не всеобъемлющ и не все его выводы являются бесспорными. В силу специфики темы и отсутствия соответствующего лабораторного оборудования и специалистов в этом документе отсутствует какая-либо информация о природе и источниках необычных инфекционных и бактериальных заболеваний. Недоговорки и ложные выводы – это вообще характерная особенность творчества учёных и экологов, пишущих о нефтяной катастрофе, но для того, чтобы это понять, нужно время и надёжные опорные «реперы». [13] Тем не менее, это важный документ, позволяющий получить хоть какую-то количественную оценку положения дел в здравоохранении, спустя полтора года после катастрофы, устроенной корпорацией BP.

[12] - Раздражение в глазах, носу и горле; респираторные заболевания; кровь в моче и рвоте, ректальные кровотечения; конвульсии; чувство тошноты и неконтролируемая рвота, продолжающаяся по 4 часа; раздражение кожи; потеря кратковременной памяти и спутанность сознания; поражение печени и почек; поражение центральной нервной системы (ЦНС); гипертензия; выкидыши.

[13] – В частности, следует знать, что LEAN финансируется одним из фондов Дж. Сороса, а все их публикации и интервью проходят жёсткую санацию цензорами BP и федералов. Несмотря на весьма многочисленные статьи об использовании искусственных нефтеядных бактерий ни LEAN, ни тот же д-р М. Робичоу вообще не упоминают о них. А сотрудникам, готовым поговорить на эту тему делается «внушение» и предъявляется недвусмысленный ультиматум.

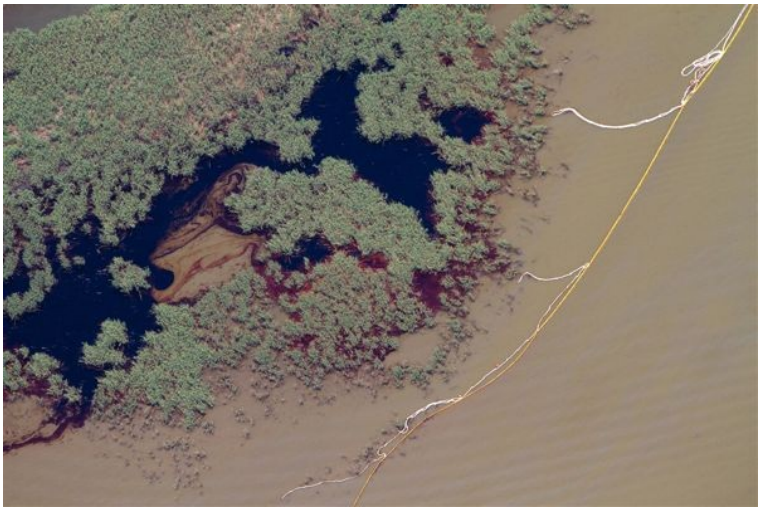

Потоки сырой нефти BP заполняют болотистое побережье дельты реки Миссисипи. Фото Jeffrey Dubinsky.

«Чёрный прилив» достиг побережья Луизианы через 9 дней после взрыва на «Дипуотэ Хорайзон». Произошедший нефтеразлив загрязнил сырой нефтью, дисперсантами и диспергированной сырой нефтью [воды] Мексиканского залива, прибрежные районы и болотистые участки штатов Луизиана, Миссисипи, Алабама и Флорида.

Для предотвращения попадания сырой нефти на побережье к нефтяным пятнам на поверхности Мексиканского залива и вблизи устья скважины применялись дисперсанты Корексит 9527 и 9500. На каждые 93 галлона сырой нефти, излившейся в окружающую среду из скважины Макондо, был затрачен 1 галлон дисперсанта.

Население прибрежных районов Луизианы, Миссисипи, Алабамы и Флориды подверглось воздействию сырой нефти и дисперсантов, в результате чего заболело. Рабочие-ликвидаторы, нанятые для улавливания, откачки и уборки сырой нефти, [также] были подвергнуты воздействию сырой нефти, дисперсантов и диспергированной сырой нефти и оказались серьёзно больными.

Способы воздействия на местное население и рабочих-ликвидаторов включали в себя:

- вдыхание [паров] сырой нефти и аэрозолей сырой нефти и дисперсантов;
- кожный контакт с сырой нефтью, дисперсантами и диспергированной нефтью;
- попадание внутрь продуктов питания и веществ, загрязнённых сырой нефтью и дисперсантами.

По прошествии двух лет после катастрофы на Дипуотэ Хорайзон сырая нефть по-прежнему присутствует в подповерхностных водах Мексиканского залива и (в виде нефтяных сгустков, «ковров» и жгутов) её продолжает ежедневно выбрасывать на побережье в приливно-отливных зонах и эстуариях, на болотистые участки и пляжи Луизианы, Миссисипи, Алабамы и Флориды. Население прибрежной зоны, рабочие-ликвидаторы и рыбаки, занимающиеся морским промыслом, по-прежнему подвергаются влиянию [опасных веществ] и по-прежнему заболевают по причине продолжающегося воздействия сырой нефти в окружающей среде, в которой они живут, зарабатывают на жизнь и отдыхают.

Медицинское обследование

Медицинское обследование граждан из Луизианы, Миссисипи, Алабамы и Флориды проводилось с помощью прибора, разработанного LEAN. Заполнение карт обследования было завершено в период с мая 2011 по февраль 2012. Результаты обследования были оценены Вильмой Суброй.

Участники медицинского обследования

Среди участников обследования преобладали жители штатов Луизиана и Миссисипи. Их возрастной диапазон охватывал интервал от 7 до 76 лет. Возраст представителей мужского пола варьировал от 19 до 76 лет, а женского пола – от 7 до 65 лет.

Штат	Участников	Мужчин	Женщин
Луизиана	50%	34%	16%

Миссисипи	43%	25%	18%
Алабама/Флорида	7%	1%	6%
Всего	100%	60%	40%

Заболеваемость
Обследованные граждане сообщали о частых заболеваниях, на постоянной основе, ежедневно. Частота заболеваемости колеблется от 1-2 дней до 7 дней в неделю; средний показатель составляет 4,4 дня в неделю. В месячном выражении обследуемые сообщали о продолжительности от 1 до 30 дней в месяц; средняя величина продолжительности болезни составляет 9 дней в месяц.

Доступность медицинского обслуживания
Всего у 48% опрошенных граждан имелся доступ к медицинскому обслуживанию, в то время как у 35% имелись медицинские страховки. 20% от общего числа лиц, принимавших участие в обследовании со времени нефтеразлива BP, являлись безработными и, соответственно, не имели медицинской страховки. [14] Сторонами, представлявшими медицинские услуги, выступали офисы домашних врачей, пункты неотложной помощи, больницы, благотворительные больницы и госпитали для ветеранов. Наиболее характерным комментарием в медкартах обследованных был «отсутствие врачей, специализирующихся на токсикологии и воздействии химических веществ на организм».

Анамнез курения
24% от общего числа участников обследования курят. Потребление варьирует от 1/3 до 2 пачек сигарет в день.

Подверженность вредным воздействиям
45% обследованных граждан работали на BP в ходе мероприятий по ликвидации разлива и подвергались воздействию сырой нефти и дисперсантов. Жители побережья, участвовавшие в обследовании, также сообщали о том, что подвергались воздействию сырой нефти и дисперсантов от разлива BP. Пути воздействия, определённые всеми участниками, включали в себя:

- 77% – через загрязнённый воздух
- 74% – через загрязнённую воду
- 64% – во время нахождения на загрязнённых участках прилива-отлива и на пляжах
- 36% – через загрязнённые ткани

Специфические пути воздействия у обследованных рабочих-ликвидаторов:

- Сырая нефть на поверхности воды Мексиканского залива и систем бухт и заливов
- Сырая нефть на глубоководье [в местах сбора нефти специальными судами]
- Пропитанные нефтью боновые заграждения
- Сырая нефть и дисперсанты на пляжах и в приливно-отливной зоне
- Распыление дисперсантов во время работ по ликвидации нефтяного загрязнения
- Воздействие химических растворов, используемых для очистки техники и оборудования, задействованных на ликвидации нефтеразлива
- Дым от участков отжига сырой нефти

Специфические пути воздействия у обследованных жителей прибрежных поселений:

- Сырая нефть и дисперсанты на пляжах и в приливно-отливной зоне
- Дым от участков отжига сырой нефти
- Стирка загрязнённой спецодежды
- Употребление загрязнённых устриц

Участки, на которых имело место воздействие сырой нефти и дисперсантов BP в шт. Луизиана (по показаниям обследованных лиц): 36 административных и географических наименования (см. карту ниже)

[14] – Это важный показатель, свидетельствующий об огромном социальном уроне, нанесённом благополучию местных жителей, две трети из которых при этом не имеют медицинской страховки.



Участки, на которых имело место воздействие сырой нефти и дисперсантов BP в шт. Луизиана (по показаниям обследованных лиц)

Участки, на которых имело место воздействие сырой нефти и дисперсантов BP в шт. Миссисипи (по показаниям обследованных лиц): 12 административных и географических наименования (см. карту ниже)



Участки, на которых имело место воздействие сырой нефти и дисперсантов BP в шт. Миссисипи (по показаниям обследованных лиц)

Участки, на которых имело место воздействие сырой нефти и дисперсантов BP в шт. Алабама (по показаниям обследованных лиц): 7 административных и географических наименований (см. карту ниже)



Участки, на которых имело место воздействие сырой нефти и дисперсантов BP в шт. Алабама (по показаниям обследованных лиц)

Участки, на которых имело место воздействие сырой нефти и дисперсантов BP в шт. Алабама (по показаниям обследованных лиц): 2 административных и географических наименования (Панама-сити Бич и Санта-роза Бич)

Медицинские показания

До нефтеразлива ВР лишь у нескольких из обследованных граждан отмечалось высокое артериальное давление, гипертензия, диабет, повышенный уровень холестерина и астма. Была произведена оценка количества и типов симптомов, ощущаемых после разлива ВР. У рабочих-ликвидаторов фиксируется до 29 симптомов ухудшения здоровья со времени нефтеразлива. У лиц, не задействованных на ликвидации разлива, но подвергшихся воздействию сырой нефти и дисперсантов, отмечается до 28 симптомов ухудшения здоровья.

Наиболее типичными симптомами у ликвидаторов были: головные боли, утомляемость и потери памяти. Вторая по встречаемости группа симптомов включала в себя: тошноту, головокружения, затруднённость дыхания, боли в груди, кожные поражения, раздражения и нарывы. В третью группу симптомов входили: рвота, кашель, онемение пальцев рук и ног, боль в ушах и боли в области живота.

Типичное распределение показаний среди опрошенных можно представить в виде следующей таблицы:

Медицинские показания	%
Головные боли	87
Головокружения	72
Кашель	72
Утомляемость	63
Раздражение и зуд (в глазах, носу, горле и лёгких)	63
Тошнота	59
Диарея	55
Спутанность сознания	48
Депрессия	46
Потеря ориентации в пространстве	46
Боли и сдавленность в груди	46
Проблемы с дыханием	45
Раздражения и повреждения кожи	45
Респираторные осложнения	29
Рвота	25
Неврологическое повреждение	23
Гипертензия	20
Поражение ЦНС	20
Ухудшение функции лёгких	18
Желудочно-кишечные заболевания	17
Аллергические реакции	15
Подавление и повреждение иммунной системы	14
Приступы астмы	13
Заболевания крови	13
Нарушения гормонального баланса	13
Нагрузки на сердечнососудистую систему	11
Бесплодие	10
Апластическая анемия [15]	9
Эндокринные нарушения	9
Поражения печени, лёгких и почек	9
Поражения системы органов дыхания	9

Соотношение частоты респираторных заболеваний и процента курящих
Респираторные заболевания отмечались у 69% опрошенных, в то время как показатель числа курящих граждан составляет лишь 22%.

Заключение
Сырая нефть от катастрофы BP по-прежнему присутствует в эстуариях, приливно-отливной зоне и пляжей вдоль побережья штатов Луизиана, Миссисипи, Алабама и Флорида. Сырая нефть по-прежнему присутствует в водной толще Мексиканского залива и её продолжает ежедневно выносить на берег.

Население прибрежных населённых пунктов по-прежнему подвергается воздействию сырой нефти, [находящейся] в окружающей среде. В результате предшествующего и продолжающегося воздействия сырой нефти, жители побережья болеют. [Характеристики и виды] воздействия на здоровье членов общин побережья, соответствуют воздействиям, обусловленным химическими веществами, содержащимися в сырой нефти BP и дисперсантах.

[15] – Заболевание, характеризующееся глубоким угнетением костномозгового кроветворения и задержкой созревания костномозговых элементов.

Рекомендации

- Прекратить или сократить до минимума воздействие сырой нефти, которая по-прежнему находится в окружающей среде.
- Предоставить больным из-за вредного воздействия сырой нефти и дисперсантов BP рабочим-ликвидаторам (бывшим и нынешним), рыбакам и жителям побережья адекватную, доступную и надлежащую медицинскую помощь со стороны врачей-профессионалов, специализирующихся в химической токсикологии.
- Провести образовательные мероприятия среди поставщиков медицинских услуг в части физических и химических факторов воздействия и адекватных методов лечения в случаях воздействия сырой нефти и дисперсантов BP.
- Составить и реализовать долгосрочную программу по мониторингу состояния здоровья всего населения, подвергшегося воздействию сырой нефти и дисперсантов BP.
- Разработать стратегию улучшения общего состояния здоровья и качества жизни наиболее пострадавшей в результате нефтеразлива BP и больной части населения.

Источник: http://www.leanweb.org/our-work/water/bp-oil-spill/results-of-the-louisiana-environmental-action-network-lean-survey-of-the-human-health-impacts-due-to-the-bp-deepwater-horizon-disaster

Приблизительная оценка числа заболевших и получивших отравление

Попробуем на основании этих данных оценить порядок числа пострадавших жителей побережья. Приведу некоторые официальные статистические данные, а также сценарий управления, который нередко встречается в исследованиях «геноцидной программы» в русле омницида (с пунктами вроде «Всемирная пандемия, вызванная генетическими заболеваниями, вирусами, прионами или резистентными к антибиотикам бактериями» или «Вымирание через тихое снижение популяции»).

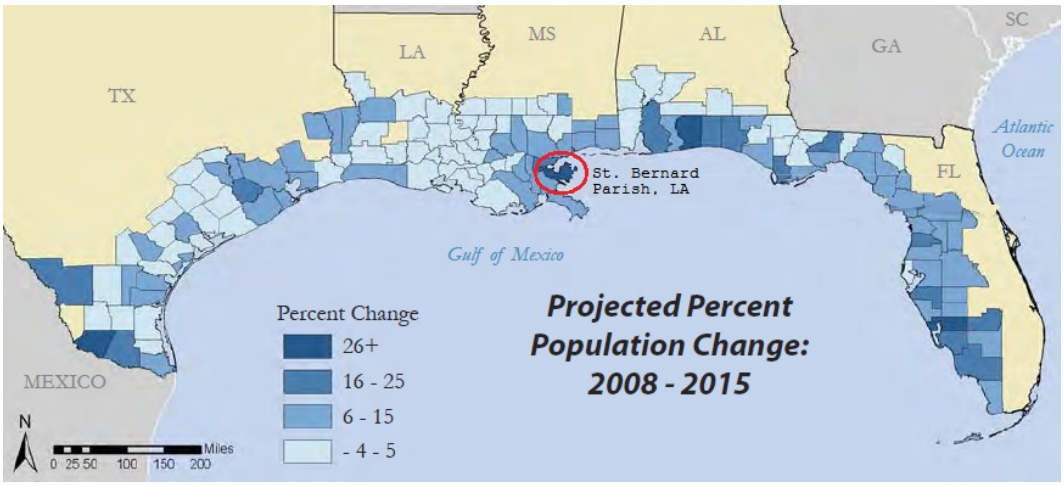

Ожидаемый процент прироста населения по округам северного побережья Мексиканского залива в 2008-2015 гг. Источник*: Woods and Poole Economics, Inc., 2007*

В прибрежной полосе шириной 50 миль (около 80 км) проживает 53% населения США. [16] И число жителей пяти южных штатов стремительно растёт. С 1980 по 2003 год население Техаса, Флориды, Алабамы, Луизианы и Миссисипи увеличилось на 45%. То есть средний прирост численности составляет около 2% в год. Согласно экстраполяциям EPA, в период с 1995 по 2025 годы их население может вырасти ещё на 40% и достичь 61,4 млн. человек. Кстати, активное переселение американцев на Атлантическое и Тихоокеанское побережье началось в

[16] – Кстати, в 100-мильной прибрежной зоне проживают 38% населения планеты или около 3 млрд. человек. Важность таких зон заключается в том, что они привлекательны как источник пищевых ресурсов, минеральных веществ, обеспечивает доступ к морскому сообщению, в связи с чем имеют большое политическое значение. Создай катастрофы, цунами, ураганы и прочие «объективные неблагоприятные факторы», и проблема почти 40% жителей Земли будет решена...

1960 году, но число жителей штатов у вод Залива за это время увеличилось на 150% (против всего 66% для внутренних районов).

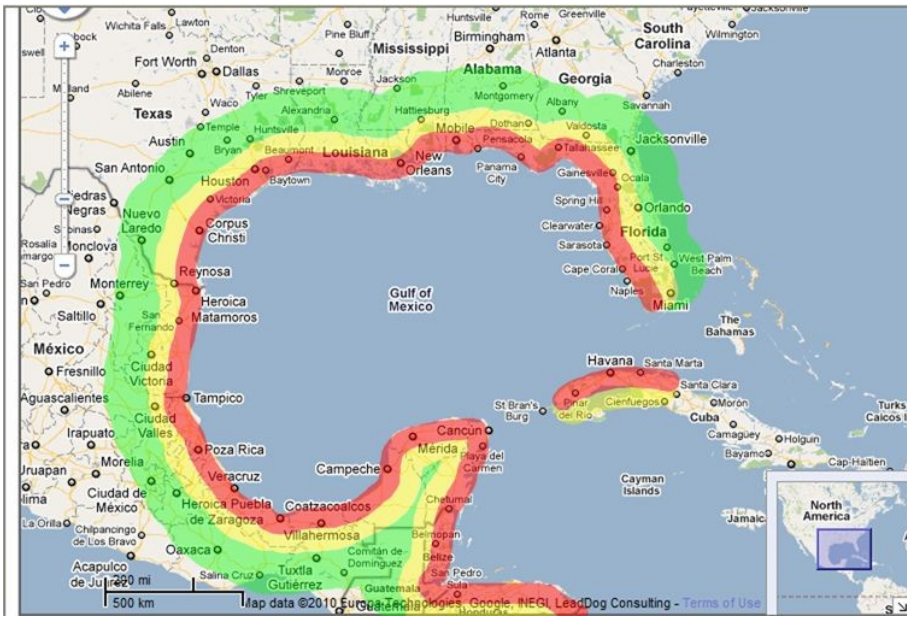

Визуальное представление опасной зоны побережья Залива (красный и желтый цвета). Красная зона – 50 миль; жёлтая – 100 миль; зелёная – 200 миль. (1 миля = 1609 м)

Каждый 6-й житель всего побережья США проживает во Флориде, штате цветного населения и пенсионеров. Налицо «региональный перекос» и формирование значительных масс населения, живущего за счёт пособий, туризма и промысла морепродуктов. Отсюда очевидный соблазн «очистить» южные курортные территории от «цветных и бесполезных» членов общества. Куда нужно «ударить», чтобы убрать оттуда «лишние рты»? – по индустрии промысла морепродуктов, окружающей среде/климату/туризму и здравоохранению. В результате социально-экономических последствий таких воздействий освободятся огромные территории, а предприятия и недвижимость можно будет выкупить за бесценок. [17] Как говаривал Рокфеллер, «Мы находимся на заре глобальных преобразований. Нам нужен **хорошо управляемый крупный кризис**, и народы примут новый мировой порядок».

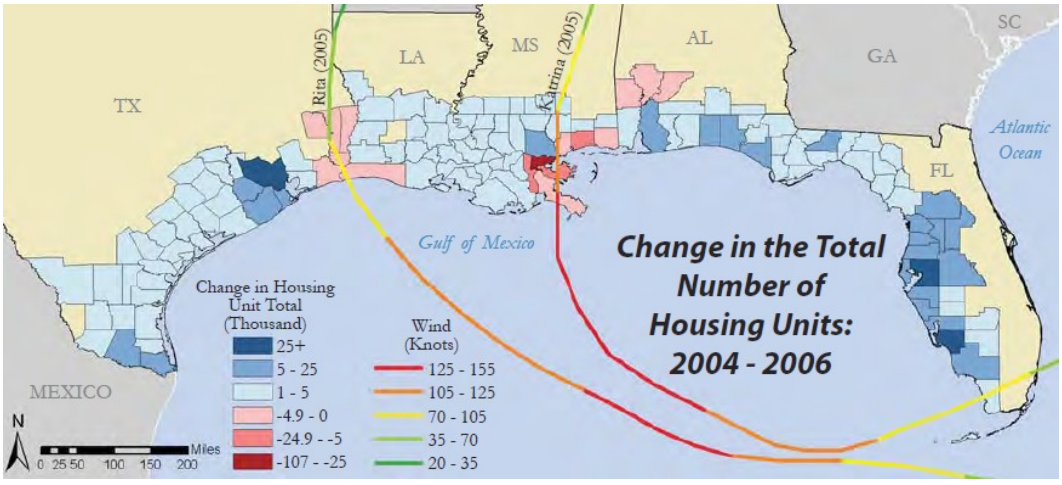

Как показал опыт ураганов Катрина и Рита (2005), стихийные бедствия эффективно «сгоняют» семьи с насиженных мест. Условные обозначения: слева – изменение числа домохозяйств по округам (в тысячах шт.); справа – скорость ветра во время ураганов (в узлах). Данные *Бюро переписи населения США и Национального*

[17] – В настоящее время уровень безработицы во Флориде составляет 26%. Большая часть домов, приобретённых по ипотеке, принадлежит банкам, и происходит соответствующего масштаба отток населения. То есть всё движется в заданном направлении.

управления океанических и атмосферных исследований. (Публикация по ссылке изобилует любопытной информацией аналогичного характера.)

Далее. В 2010-м население Флориды составляло 18,8 млн., Миссисипи – 3 млн., Луизианы – 4,5 млн., Алабамы – 4,8 млн., Техаса – 25,1 млн. человек. Следовательно, для этих пяти штатов, можно принять за опорную цифру **56,2 млн.** человек. Выходит, около **30 млн.** граждан США живут в зоне, уже подвергшейся химико-бактериологическому загрязнению. Вспомним, что бризы и осадки уверенно доставляли «синюю чуму» и за 200 км от побережья (см. часть 13-1). Таким образом, глубину заражённой зоны можно увеличить до 100 миль (160 км).

Предположим, что статистика, приводимая экологами LEAN завышена в силу ряда субъективных факторов (скажем, на добровольное обследование преимущественно шли «те, кому было что рассказать») и применим понижающий коэффициент 0,6. А для консервативности оценки рассмотрим лишь *50-мильную зону*. [О соответствующих болезнях и эпидемиях в Мексике и других странах этого региона поговорим отдельно].Тогда, пользуясь таблицами, приведёнными выше, получим, что:
- заметные признаки нефте-корекситового отравления имеются у **8 – 15,5 млн.** человек (46%÷87%),
- бактериального – у **8 – 10 млн.** (45%÷55%), а
- сильное отравление с неизбежными тяжкими последствиями для здоровья – у **1,6 – 3,6 млн.** взрослых и детей (9%÷20%), с упором на детей, так как у них под удар в первую очередь попадают детородная функция, правильное развитие внутренних органов и формирование гормональных и иммунных систем).

Ещё один важный аспект заключается в следующем. Подавляющее большинство людей просто **не проинформировано** властями и медиками о происходящем; соответственно, об их симптомах кроме них самих и близких родственников никто не узнаёт. А у тех, кто получил отравление лёгкой и средней степени тяжести, возникает впечатление, что они попросту больны гриппом (симптомы схожи). Однако в отличие от обычного гриппа, «грипп Мексиканского залива» не проходит, так как лечение антибиотками эффекта не даёт (вспомним, что творцы нефтеядных «синтий» заложили в них устойчивость ко всем существующим классам антибиотиков [18]). Болезнь с её симптомами возвращается вновь и вновь. По оценке М. Эдварда и ряда других исследователей, людей с такими симптомами в 100-мильной зоне – подавляющее большинство. Тех, кто избегает указанных в докладе LEAN способов интоксикации, «достают» дожди, приносимые со стороны Залива.

По прошествии трёх и более месяцев иммунная, выделительная и очистная системы (почки и печень) перестают справляться с функциями выведения токсинов из организма, борьбы с бактериями и вирусами с искусственной РНК. Тогда начинается острая фаза заболеваний, при которой уже практически все идут к врачам. А, как уже отмечалось в обзоре, врачи лечат их «не от того», и поэтому и искусственные микроорганизмы, и нефтекорекситовые токсины не выводятся из организма таких больных. И поскольку системная помощь и просвещение населения практически отсутствуют, а доступ к медицине и финансовые средства имеются лишь у половины заболевших, то их участи можно посочувствовать.

В статье информ-агентства «Associated Press» от 26 мая 2010 года отмечается, что население Залива растёт слишком стремительно, однако природные катастрофы могут прервать эту тенденцию. В качестве примера приводится ураган Катрина. Спустя 5 лет **треть жителей** так и не вернулась в свои дома. Нефтяная катастрофа 2010 года удивительным образом совпала с практически полным прекращением возникновения разрушительных ураганов, терзавших побережье Залива чаще, чем другие районы страны. Вице-президент Бюро информации по проблемам народонаселения Марк Матер, сравнивая крах туристической отрасли и рыбной промышленности на Аляске (после аварии Эксонского танкера «Валдиз») с неятной катастрофой BP, заявил, что в обоих случаях результат будет одинаковым.

Следовательно, как бы «самопроизвольные» по сути или внешнему виду техногенные или природные *катастрофы являются важным регулятором и фактором управления большими массами населения*. (Вспоминаем о книге Наоми Кляйн «Доктрина шока: расцвет капитализма катастроф» и шести обобщенных средствах управления обществом, а также смотрим наработки по теме (доведения человечества до) вымирания). Таким образом, ТНК «Бритиш Петролеум» в тандеме с правительством и законодателями обеспечили полномасштабное

[18] – Кстати, точно такая же особенность была обнаружена у необычного штамма бактерии E. Coli (во время эпидемии 2011 года).

применение химико-биологического оружия по отношению ко всей экосистеме региона и гражданскому населению прибрежной зоны Мексиканского залива. Пример надгосударственного управления в действии: как бы всё случайно, никто не хотел ничего плохого, но делается всё строго в рамках программы депопуляции.

И ещё об одной компоненте, связанной с катастрофой в Заливе и событиями, которые за ней последуют – об инфраструктуре лагерей МЧС (FEMA). В рунете хватает сообщений о том, что при наступлении чрезвычайных ситуаций, включая техногенные и природные катастрофы, население пострадавших территорий должно быть перемещено в лагеря временного содержания (где задержанных можно содержать лет по 10 – или вообще неопределённое время – без предоставления адвоката и обвинений). Существуют также передвижные тюремные поезда. Год назад таких лагерей на территории США было порядка 150 (хотя потенциально их может быть до 800). Юридически все необходимые нормотворческие предпосылки реализованы, а закручивание гаек в части прав и свобод идёт полным ходом.

После гражданских волнений в Чикаго, Детройте и других городах США в конце 1960-х (и в последующие) практически во всех штатах были построены сооружения и тюремные лагеря для задержания и изоляции американских граждан. Они стали физическим воплощением госпрограмм по подавлению бунтов в городах с участием военной полиции и армейских подразделений. Соответственно, биходное название «лагеря FEMA (МЧС)» не вполне корректно, поскольку собственно чрезвычайные ситуации станут лишь предлогом для начала масштабных армейско-полицейских операций. По сообщениям инсайдеров практически все эти лагеря сейчас пусты, но содержатся в постоянной «боеготовности». Однако при первых признаках того, что гражданские власти не могут навести у себя порядок [19] их моментально отстранят от руководства и в соответствии с многочисленными президентскими указами введут в строй кодекс военного судопроизводства (UCMJ). А поводом вполне могут стать волнения и бунты, связанные со «стихийными» бедствиями вроде ураган Катрина или кататрофы BP, так и нестабильность, умело разжигаемая практически в любом городе и стране мира. Вот тогда простаивающие концлагеря и пригодятся.

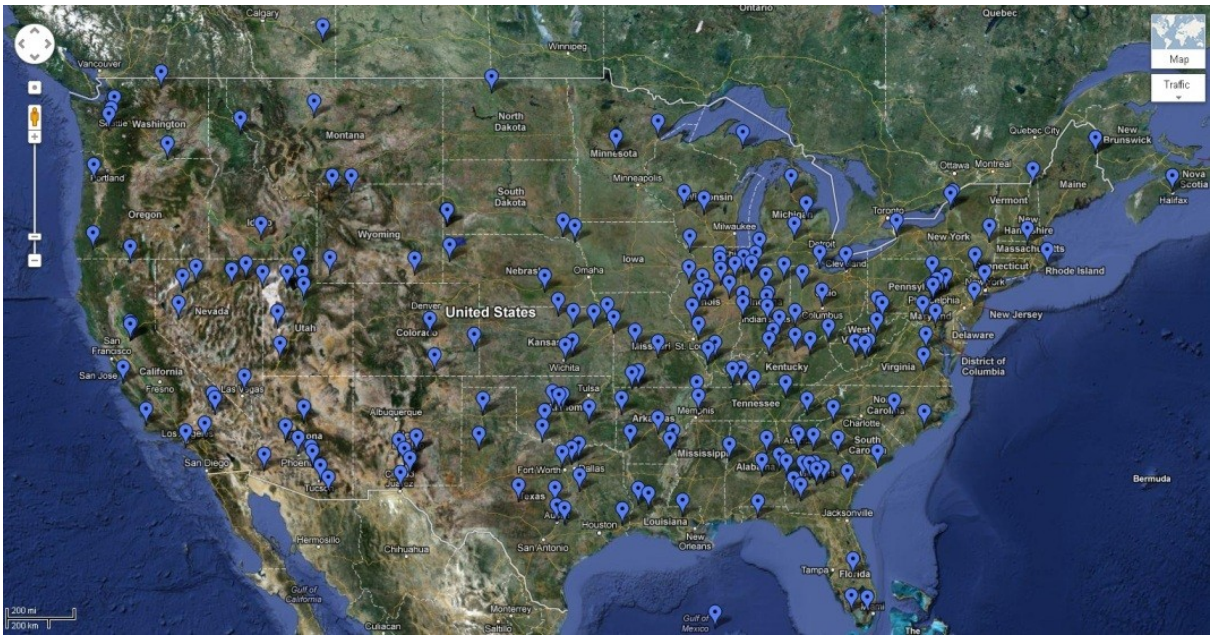

Карта лагерей *для временного содержания в случае военного положения или чрезвычайных ситуаций (*FEMA*)*

Предварительный вывод для этой части. Умолять элиту и Глобального Предиктора наивно и бесполезно. В основе эгоистической психологии и бесчеловечного поведения элит и Глобального Предиктора лежат их «я-центричное» мировоззрение и библейская концепция. Как явствует из исследований таких древних городов, как Аркаим, в основе мировоззрения русов было триединство с бережным отношением к Природе, пребыванием в ладу с ней и всем окружающим. Начавшаяся на Земле биологическая «перестройка» («зачистка») может привести к Новому мировому порядку как в ключе библейской концепции (глобальный фашизм через наночипы), так и в ключе

[19] – А примеров таких «репетиций» за последние годы можно привести немало – как в Штатах, так и в континентальной Европе, Великобритании и других странах. Вот и свежий пример.

триединства (на основе гармоничного мировоззрения). Поэтому программе закулисы по переформатированию земной биосферы заодно с человечеством следует противопоставить распространение информации о происходящем и формирование иного мировоззрения с вытекающими из него иными образованием, наукой, медициной и социалкой. Нельзя бороться с библейской концепцией, оставаясь её «я-ценричным» элементом. Необходим уход в мировоззрение триединства («Материя-Информация-Мħра»). Вопрос заключается в том, кто кого «переформатирует» первым: элита и её закулисные кукловоды (так называемый «1%») или трудящийся и малосведущий в происходящем народ (примерно 50%, если исключить прослойку «офисного планктона», чиновников, «цепных псов» и «либерастов» из 5-й колонны). Кто кого переформатит, тот того и победит.

Комментарии, компиляция, перевод: Sister Mercy

ПРОДОЛЖЕНИЕ ЭТОЙ БЕЗРАДОСТНОЙ ТЕМЫ – В ЧАСТИ 14-2

Предыдущие части обзора:
1, 2, 3, 4, 5, 6, 7-1, 7-2, 8, 9-1, 9-2, 10-1, 10-2, 11-1, 11-2, 11-3, 11-4, 12-1, 12-2, 13-1, 13-2