Метастазы Мексиканского залива. Часть 5

Ловец креветок, Элмер Роджерс умолял Кена Фейнберга [1] о помощи [компенсации], стоя на коленях. «Со Дня благодарения моё дело рассматривают. Мои дети голодают. Я голодаю. Пришло Рождество. Моей дочке 13, и она ничего не получила. Знаете, как она встретила этот день? Без воды в доме и без света. Я же не прошу многого. Просто, чтобы было на что жить. Чего Вы от меня хотите, чтобы я встал на колени и умолял Вас? Так вот я стою на коленях. Сэр, мне нужны эти деньги».

(Видеоролик с фрагментом встречи жителей Залива с Фейнбергом)



Нет желающих искупаться в нефте-корекситовом коктейле

За прошедший с момента публикации предыдущей части обзора произошёл целый ряд примечательных событий и происшествий, и, ввиду их значимости, рассмотрим сначала их. ***Встревоженные учёные и эксперты начали писать открытые письма в Конгресс и Президенту США, разорённые и доведённые до отчаяния жители побережья Залива вымаливают помощь у BP, а BP собирается обосноваться на российском арктическом шельфе под реквием продолжающейся гибели живых существ в разных частях планеты****... Начнем эту часть с серии коротких фрагментов сообщений последних дней.*

11 января 2011 - 10:22

«У моего 11-летнего ребенка анализ дал положительный результат на нефтяные химические соединения» (VIDEO)

Сюжет телеканала WWL от 10 января 2011 - Толпа приходит в негодование во время встречи с Кеном Фейнбергом в Бэй Сейнт Луис:

"У моего 11-летнего ребенка анализ дал положительный результат на нефтяные химические соединения. Кто его теперь будет лечить?"

http://www.floridaoilspilllaw.com/11-year-child-tested-positive-chemicals-oil-video

17 января 2011 - 20:46

По словам мэра, те, кто будут «скандалить» на встрече с Фейнбергом, отправятся в тюрьму – Спустя какое-то время Fox 10 удалила это заявление со своего веб-сайта (PHOTO)

Статья от 17 января называлась Bayou La Batre preps for BP's Feinberg. Удаленное сообщение от WALA-TV Fox10 выглядело вот так:

Bayou La Batre preps for BP's Feinberg ☆
WALA-TV FOX10 - Mayor Wright - 5 hours ago
"**People who act up will go to the motel**." By motel, Mayor Wright meant jail. Feinberg will be in the Bayou La Batre Community at 9 am Tuesday morning. ...

«Те, кто будут «устраивать сцены», отправятся в мотель». Под мотелем мэр Райт подразумевал тюрьму. Фейнберг прибудет в Баю Ла Батре в 9 утра во вторник». Источник: сайт телеканала Fox 10 - Google News.

И ещё одна выдержка из этого сообщения:

Мэр Райт заявил, что на встрече с Фейнбергом в центре для проведения культурных и общественных мероприятий в Баю Ла Батре будут приняты строгие меры безопасности. «Мы не хотим, чтобы кто-то кричал или вопил. Мы хотим, чтобы это была содержательная и познавательная встреча, и чтобы люди что-то узнали». Мэр уточнил, что [лично] выберет трёх человек, которые зададут Фейнбергу по одному вопросу.



Кеннет Фейнберг

Источник: http://www.floridaoilspilllaw.com/censored-mayor-people-act-feinberg-meeting-will-jail-fox-10-removes-statement-website-photo. Полный текст находится здесь.

*Чувствуете ситуацию? Жители Залива потеряли бизнес, работу и вообще средства к существованию (включая доступные им прежде «свои» морепродукты); они болеют, и пребывают в эмоциональном смятении и социальной панике. И – никакой материальной и медицинской помощи от государства или компании-виновника, никакой программы по переселению или отселению… Что сказать - вершина демократии и справедливости… А высокооплачиваемый «независимый от BP» юрист на своё усмотрение одаривает людей, лишившихся всего, подачками в размере $5000. И при этом с получателя берется подписка, что он отказывается от каких-либо претензий к BP – в том числе в будущем. При этом местная элита, казалось бы, обязанная защищать своих граждан и избирателей, стоит на стороне интересов корпорации. К слову, поведение президента гражданского округа Плакэминз, шт. Луизиана, Билли Нангессера было вполне патриотичным. Приехав с инспекцией на побережье спустя 8 месяцев после аварии, и увидев повсюду нефть, он пришел в ярость, потребовал «смены приоритетов» и обматерил службу ликвидации, заявив, что они «спят в одной постели с BP». Его также возмутило то, что его просили «не трогать BP и ликвидаторов» и дать им время на выполнение программы; в итоге он увидел всё те же чёрные берега. (**Фото**, **Видео**)*



http://www.floridaoilspilllaw.com/liquid-crude-oozing-below-surface-storm-will-oil-inland-official-video

А между тем в Европе и к северу от Залива также поступают тревожные сообщения… Две небольшие заметки с берегов туманного Альбиона.

20 сентября 2010 - 09:31

Волна выбросила на пляж Саутэнда в Эссексе нефтяное пятно

Около 6,5 км пляжей побережья Саутэнда и Кэнви-бич оказались загрязненными нефтью. Специалист по планированию ЧС муниципалитета Саутэнда, Кит Холден сообщил, что нефть наблюдается в виде капелек, прикрепившихся к морским водорослям.

http://www.bbc.co.uk/news/uk-england-essex-11370927

10 января 2011 - 13:54

После обнаружения нефти на пляже Сеннен-бич установлены предупредительные знаки

После обнаружения густой чёрной нефти на пляже Корнуолла установлены предупредительные знаки. Некий рядовой гражданин сообщил о происшествии в службу береговой охраны Фалмута в минувшее воскресенье… Поскольку количество нефти было не значительным [одна полная тачка], закрывать пляж не было необходимости. Однако представитель органа местного самоуправления заявил, что если нефть будет обнаружена в большем количестве, будут произведены анализы с целью выяснить её происхождение.

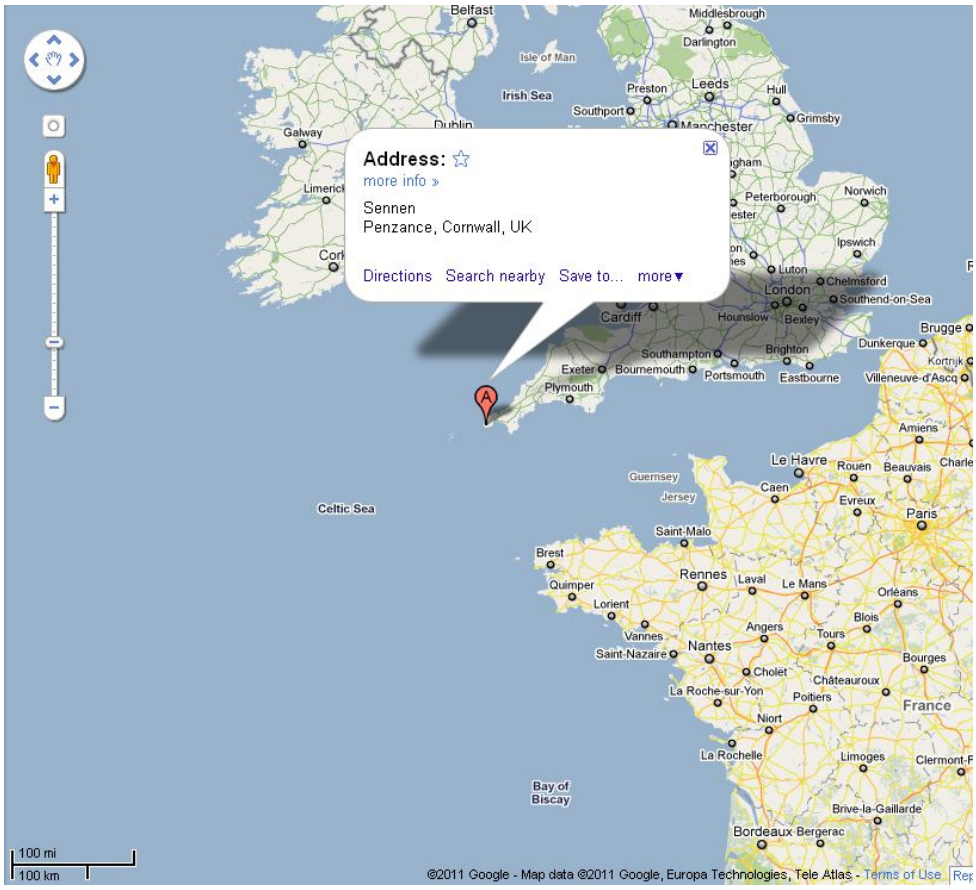

Место, где было обнаружено загрязнение в начале января

http://www.bbc.co.uk/news/uk-england-cornwall-12154167

Заметим, что дата первого выброса нефти в Англии совпадает с прогнозом по модели, разработанной американскими метеорологами ещё в мае 2010. В этом видеоролике время, необходимое нефти BP для проникновения в воды северной Атлантики – 4 месяца.



Модель распространения нефтяного пятна из Мексиканского залива, 4 месяца после катастрофы

И вот через 5 месяцев нефть обнаруживают на английском пляже… 6 января на британском берегу обнаружено около 40 000 мертвых крабов… 15 января на территории Соединенного Королевства была отмечена гибель тюленей (взрослых особей и детенышей), скворцов, сипух, неустановленных птиц и рыбы. 25 января поступили сообщения о сотнях тушек сельди на двух британских пляжах. Подробнее см. http://www2.ucar.edu/news/oil-spill-animations-multimedia-gallery; в виде онлайн-карты – здесь.

Теперь новости с противоположного берега Атлантики.

18 января 2011 - 13:16

«Что-то невероятное»: сотни мёртвых гренландских тюленей, зубаток, морских звезд, ежей и слизней вынесло на берег северо-восточной Канады – «Ничего подобного в жизни не видел»

Заметка Сотни мёртвых гренландских тюленей на п-ове Лабрадор, «CBC News», 17 января 2011:

По оценке офицера по вопросам охраны окружающей среды из правительства эскимосов за эту зиму в районе Хоупдэйл – Маковик погибли **сотни молодых и взрослых гренландских тюленей**.

http://www.floridaoilspilllaw.com/hundreds-of-dead-seals-washing-ashore-in-northeast-canada

«Ничего подобного в жизни не видел», газета «Telegram», 18 января 2011:

Уоллас Вудвард, проживший 52 года в маленьком поселении к северо-западу от г.Св. Антоний говорит, что **подобного никто там не припомнит**… «Ничего подобного в жизни не видел», - сказал нам Вудвард. - «Это что-то невероятное». Он также заметил, что животные выглядели исхудалыми, как если бы долго оставались без пищи.

И речь идёт не только о гренландских тюленях и зубатках. За последние недели погибло и оказалось выброшенным на берег бесчисленное количество других представителей морской фауны: морских звезд, ежей и слизней.

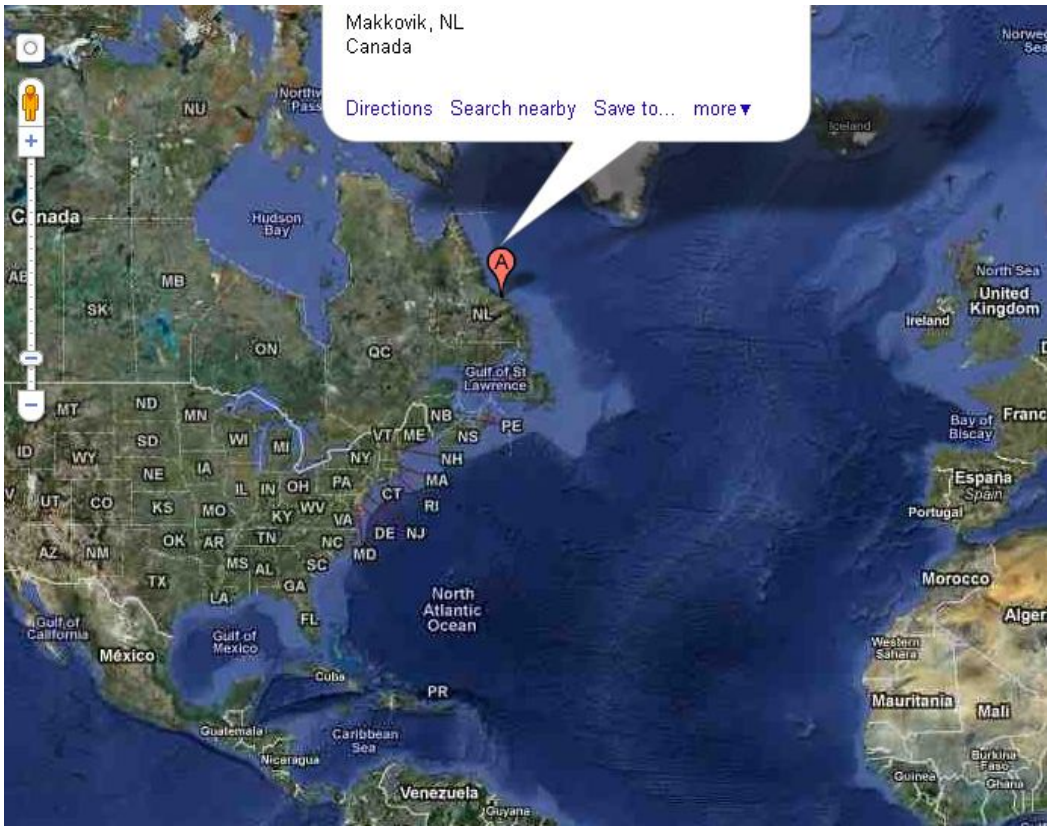

Участок массовой гибели морских животных на северо-востоке Канады

http://www.thetelegram.com/News/Local/2011-01-18/article-2124715/%26lsquo%3BI%26rsquo%3Bve-never-seen-anything-like-it%26rsquo%3B/1

http://www.floridaoilspilllaw.com/unbelievable-dead-seals-catfish-starfish-urchins-slugs-ashore-ne-canada-ive-never-anything-like-all-years

И о продолжении мора среди морских птиц на побережье Мексиканского залива и Атлантики.

19 января 2011 - 11:02

Флорида: На побережье Джексонвилля обнаружены сотни мертвых и искалеченных пеликанов – Причина: «химикаты в воде» (VIDEO)

На побережье Джексонвилля заболевают и гибнут пеликаны, издание «Jacksonville Times Union», 17 января 2011:

Основатель Скорой помощи для птиц [Синди Моуслинг] обвиняет во всём химические вещества, находящиеся в воде.

За последние две недели в районе Мэйпорт местечка Сейнт Джонс Ривер получили ранения или были убиты сотни американских бурых пеликанов, некоторые из которых были без крыльев и с признаками обморожения. Синди Моуслинг считает, что виновником этого могут быть химикаты, находящиеся в воде.

Еще 12 пеликанов погибли, 100 заболели (г.Мэйпорт), телеканал «News 4 Jacksonville», 18 января 2011:

«В последние несколько дней погибло очень много птиц», поведала Моуслинг… По её мнению это связано с тем, что находится в воде. «К ним на перья попадает нечто, лишающее их способности отталкивать воду, и у них пропадает защита от холода».

Видеоматериал см. здесь.

http://www.floridaoilspilllaw.com/florida-hundreds-of-pelicans-found-dead-or-injured-off-jacksonville-coast-blamed-on-chemicals-in-the-water-video

Отметим один важный момент. Крылья, шеи и лапы пеликанов кажутся сломанными, однако никаких фрагментов перебитых костей и свидетельств ударов не обнаружено, поэтому выдвигавшиеся версии о причастности к этому людей не подтверждаются. За информацию о причине гибели птиц даже назначена награда в $2500. Что же «растворило» и деформировало тела птиц?

Аналогичные сообщения из Мексиканского залива и западных районов Атлантики поступают регулярно, практически ежедневно на протяжении трёх недель. Для периодически обновляемых данных о гибели различных представителей фауны на планете рекомендуется ссылка http://www.eutimes.net/2011/01/birds-and-fish-are-now-dying-all-around-the-world/. Между прочим, 15 января на этом сайте сообщалось о гибели 1500 птиц на Украине…

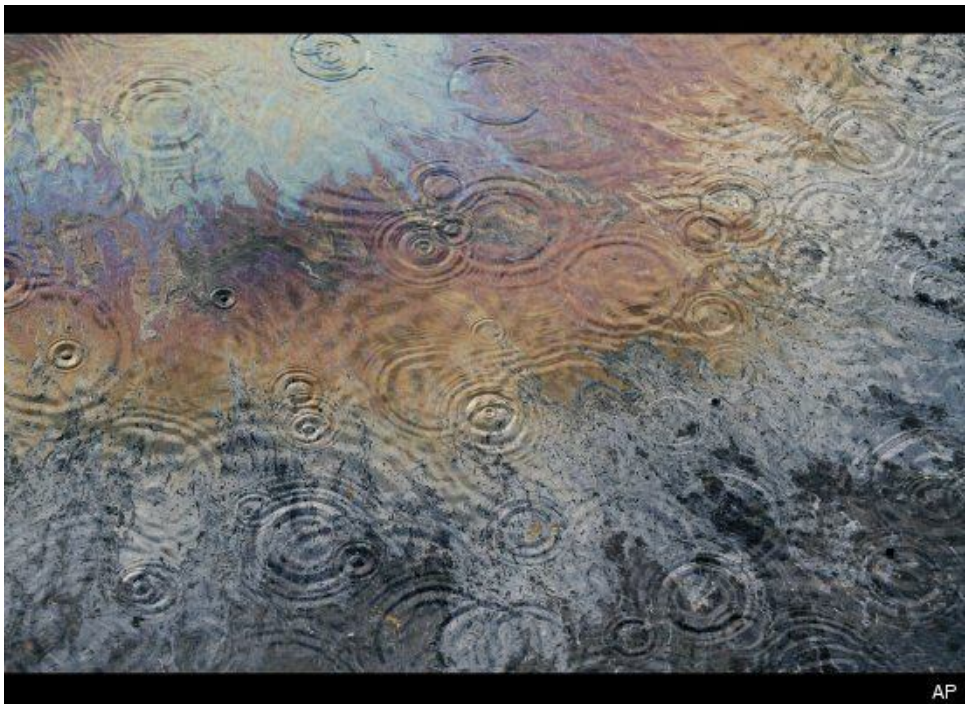

Нефтяной дождь

Отметим, что многочисленные сообщения о гибели птиц, рыб и различных растений поступали и летом 2010-го (наряду со съемками «нефтяных» и «кислотных дождей», причем не только из США, но и из Бразилии, Аргентины и Европы), однако тогда резонанса в СМИ они практически не вызвали…

http://www.youtube.com/watch?v=dPmCsZUD5zE&feature=related
http://www.youtube.com/watch?v=o8rU2y2KLiU&feature=related



Массовая гибель рыбы в США

В связи с невиданными ранее масштабами гибели самых разных животных и обитателей водной стихии нельзя не остановиться на этой теме подробнее. Есть вполне убедительное соответствие мест гибели птиц в США (см. также ч.4 данного обзора) с путями их зимней миграции с севера на юг.

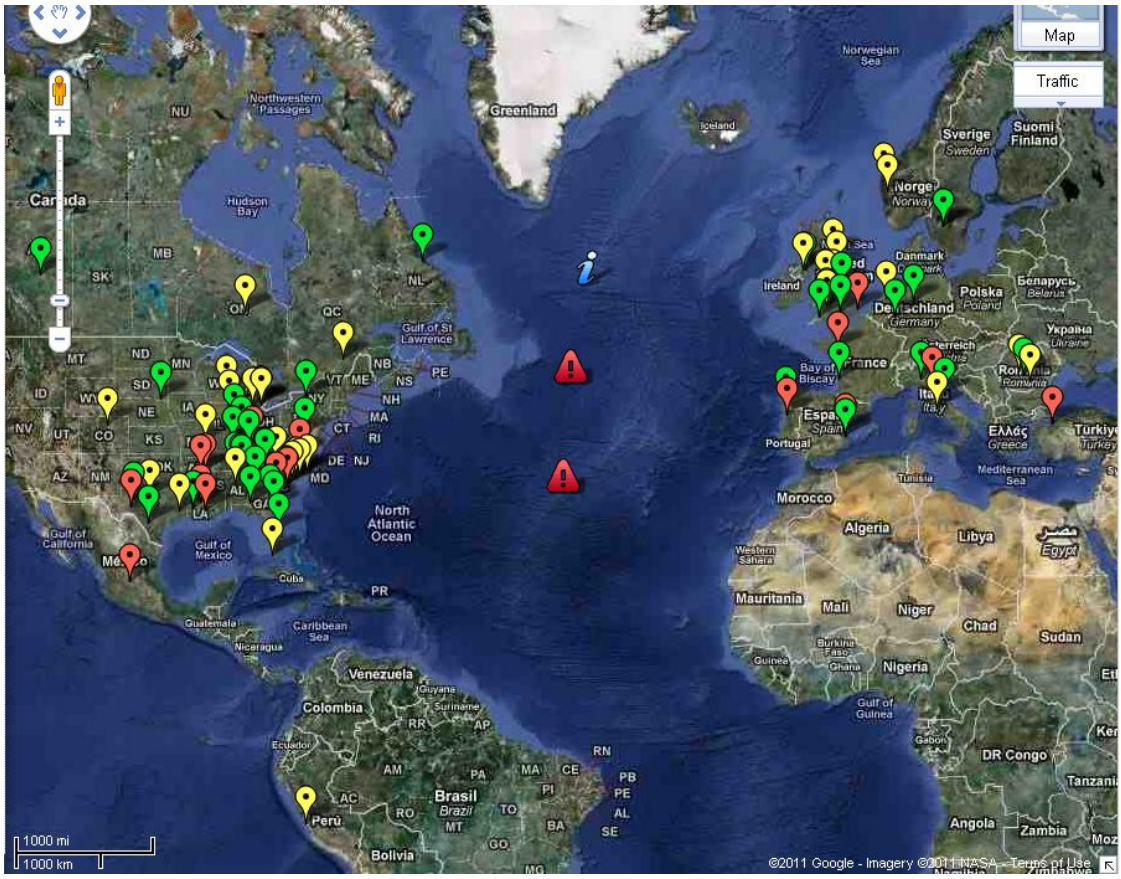

Фрагмент карты массовой гибели птиц, рыб и животных в январе 2011 г. (США и Европа)

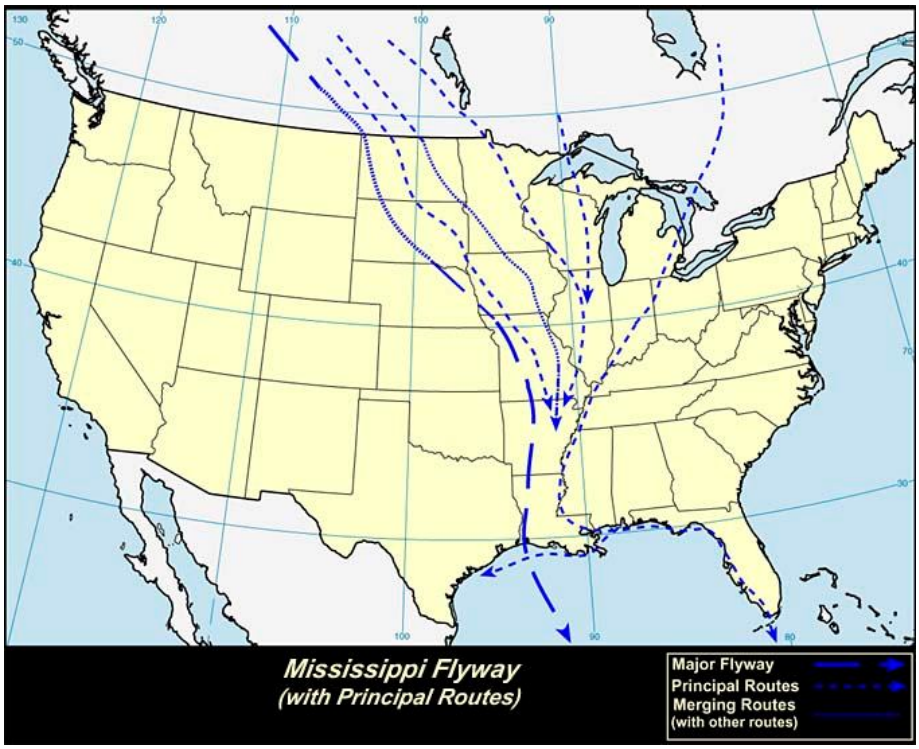

Основной коридор зимней миграции птиц в Северной Америке

В этот период тёплые и влажные воздушные массы с Залива нередко продвигаются вглубь континента, где их сносит на восток ветрами с запада.

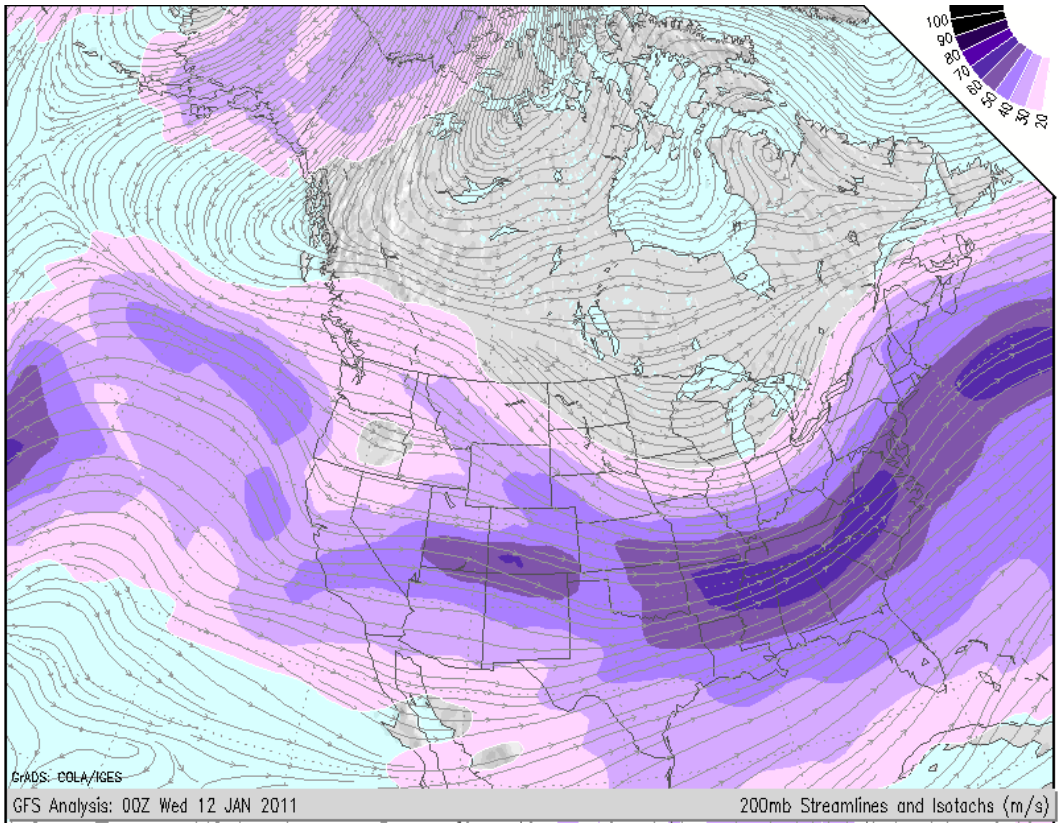

Карта ветров и влажности за 12 января 2011

То есть, доминирующее направление воздушных потоков от Залива – на восток - северо-восток США. Если наложить на эту карту основные пути миграции птиц, получим их пересечение с потоками воздуха с юга на востоке страны. К востоку от этого коридора воздушные потоки с Залива «накрывают» местных, не перелётных птиц. Кроме того, птицы имеющие кормовую базу в Атлантике могли стать жертвами химического отравления от нефти, странствующей по Гольфстриму.

Для заинтересованных в причинах гибели живых существ на разных уровнях экосистемы рекомендую ссылку на очередную статью Майкла Эдварда. Автор статьи о Синей чуме Мексиканского залива, он, как и многие жители побережья, страдает от недугов с характерными для этой местности симптомами, но продолжает выпускать статьи и радиопрограммы. После публикации его нового обзора, пестрящего цитатами из научных журналов и выступлений специалистов говорить «бред!» по поводу синтетических бактерий и опасности, которую они представляют, уже будет сложно. Но пока хотелось бы остановиться на одном эпизоде его недавней радиопрограммы «Канарейки в угольной шахте – Признаки Синей чумы».

Птицы устроены весьма необычно. Это настоящие «дыхательные машины», усваивающие воздух на вдохе и выдохе каждую секунду своей жизни (у них даже имеются особые воздушные мешки, способствующие этому). А потому птицы чрезвычайно восприимчивые к любым примесям и токсинам, содержащимся в воздухе. М.Эдвард приводит в пример случаи практически моментальной гибели домашних птичек в минуты, когда на кухне или в саду возле дома производится обработка насекомых отравляющими химикатами. Добавьте к этому частое сердцебиение, повышенную температуру тела и ускоренный метаболизм организма…

В морском воздухе и влаге, формирующей облака, содержатся летучие растворители и корексит. Это установлено и представляет опасность для людей; значит, для птиц – тем более. Птичья стая попадает в токсичные воздушные массы, несомые с Залива. Токсичные пары быстро разносятся по кровеносным сосудам, разрушают кровяные клетки и стенки сосудов, вызывают кровоизлияния, и птицы погибают прямо в полете… Более крупные, способные к длительным перелетам птицы разбиваются, ударяясь о землю и разного рода препятствия, и какое-то время ещё бьются в судорогах и борются за свою жизнь. Из сказанного следует, что птицы и рыбы вполне могут быть неким природным индикатором, «канарейками в шахте», предвещающими большую беду для населения, живущего на востоке США и в Западной Европе. Интересно, почему никто не пытается основательно проверить такое объяснение происходящего? ***И только ли в нефти с корекситом дело?*** *Альтернативные геофизические версии (тектонические и магнитные аномалии) не могут объяснить весь комплекс и массовость гибели животных и рыб, но воздушно-капельная версия просто лежит на поверхности и требует тщательной проверки. И, не будем забывать, что в новогоднюю ночь сообщения начали поступать именно из Северной Америки.* [2]

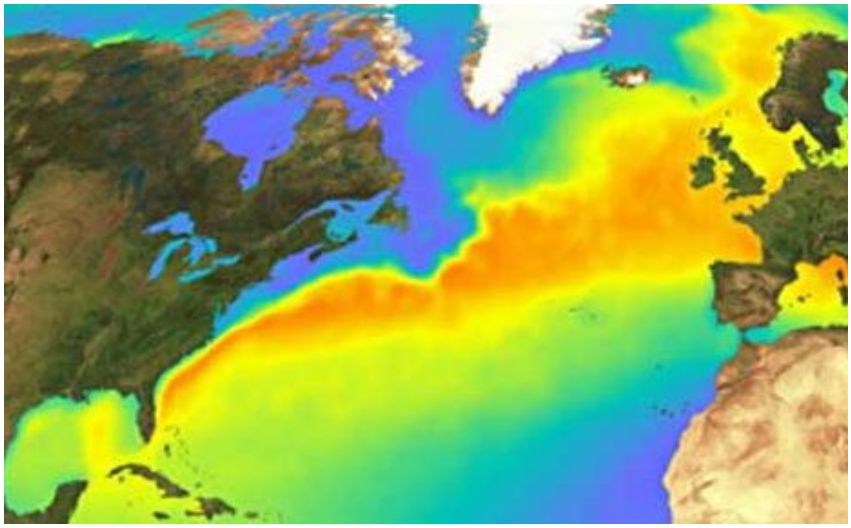

Теплое течение Гольфстрим, исходящее из Мексиканского залива в северную Атлантику

Причина «рыбного мора» во внутренних водоёмах и реках может быть такой же. Летом 2010-го на youtube было опубликовано много видео-доказательств того, что осадки из облаков, принесенных со стороны Залива губительны для растительности и рыб. По-видимому, первыми погибают самые незащищенные и

чувствительные к ядам представители флоры и фауны. Результаты мониторинга состава воздуха и дождевой воды на больших удалениях от Залива мне не попадались, но результаты действия дождей с Залива были налицо. Опасения того, что, в случае мощного урагана, высокоскоростные атмосферные потоки запросто могут сыграть злую роль «разносчика смертоносного коктейля BP» на огромные расстояния также не раз высказывались западными специалистами и учёными.

Моделирование сложного процесса переноса подводных шлейфов нефти «сдобренной» корекситом, и поверхностной нефтяной плёнки тёплым течением Гольфстрим было выполнено в конце мая - начале июня (см. выше). Само течение, отдав тепло на севере Европы, становится холодным, делает разворот, и возле Гренландии и на северо-востоке Канады уходит вглубь, продвигаясь затем в южное полушарие.

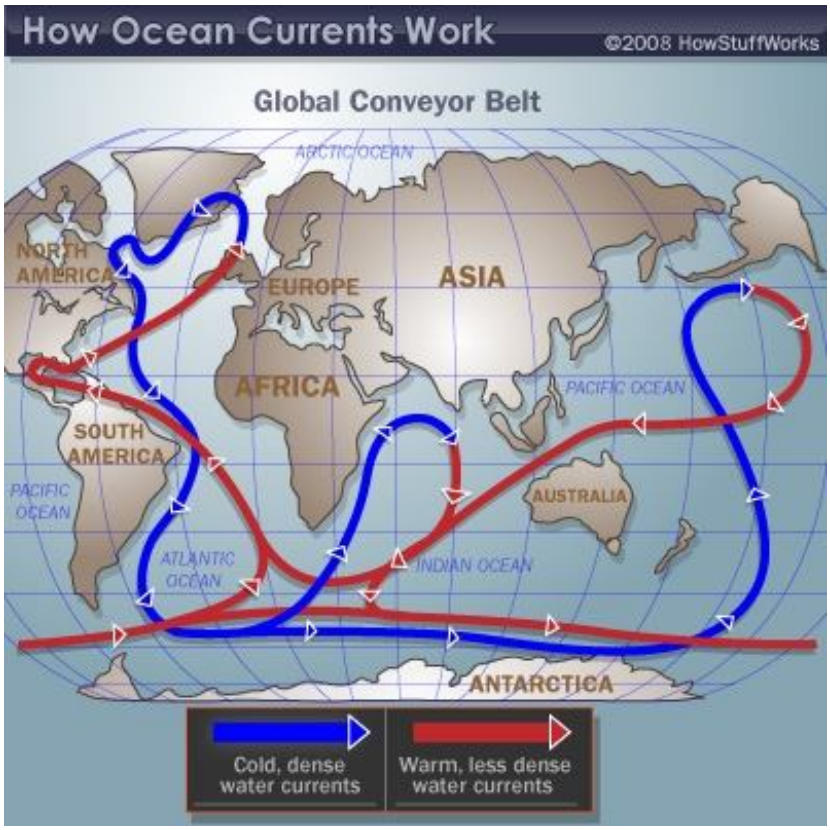

Теплые и холодные океанические течения

Что делает нефтяная плёнка с планктоном и водорослями, служащими основой пищевой цепи в океане? Отравляет их, убивает, делает ядовитыми. Дальше эти яды продвигаются по всей морской пищевой цепи вплоть до водоплавающих птиц и млекопитающих. Токсины и растворители скапливаются на перьях и шкуре, растворяют защитные жировые смазки и слои, и делают животных беззащитными перед северным холодом. Они же попадают в организм с зараженной пищей. Те из животных и рыб, кто «чувствуют» токсины, погибают от голода; те, кто поедают отравленную еду, погибают от известных последствий действия нефтепродуктов и связанного с ними корексита. Ведь нефте-корекситовая смесь токсична даже при очень низких концентрациях… Отсюда и массовый мор морских обитателей на северо-востоке Канады и востоке США. Кстати, характерной особенностью происходящего в последние дни является то, что чайки такую мёртвую рыбу не трогают. (Видео)

Наконец, проведённое на днях исследование дна побережья Луизианы выявило, что на большинстве участков сбора устриц не наблюдается никаких признаков молодняка. Устрицы, как и прочие донные организмы также исчезают.

И ещё один чрезвычайно важный аспект катастрофы, о котором многие забывают. Нефть, вырывавшуюся из скважины на глубине 1,5 км, прямо на устье «заправляли» струёй корексита, в результате

чего большая её часть (а нефть из MC252 сама по себе вязкая и тяжёлая) не всплывала на поверхность, а под действием морских течений растягивалась длинными подводными шлейфами. Кроме того, количество нефти, попавшей в Залив, скорее всего намного превышает все официально заявленные значения (подробности в части 7).



Подводная «зарядка» нефте-метанового столба корекситом на глубине 1,5 км

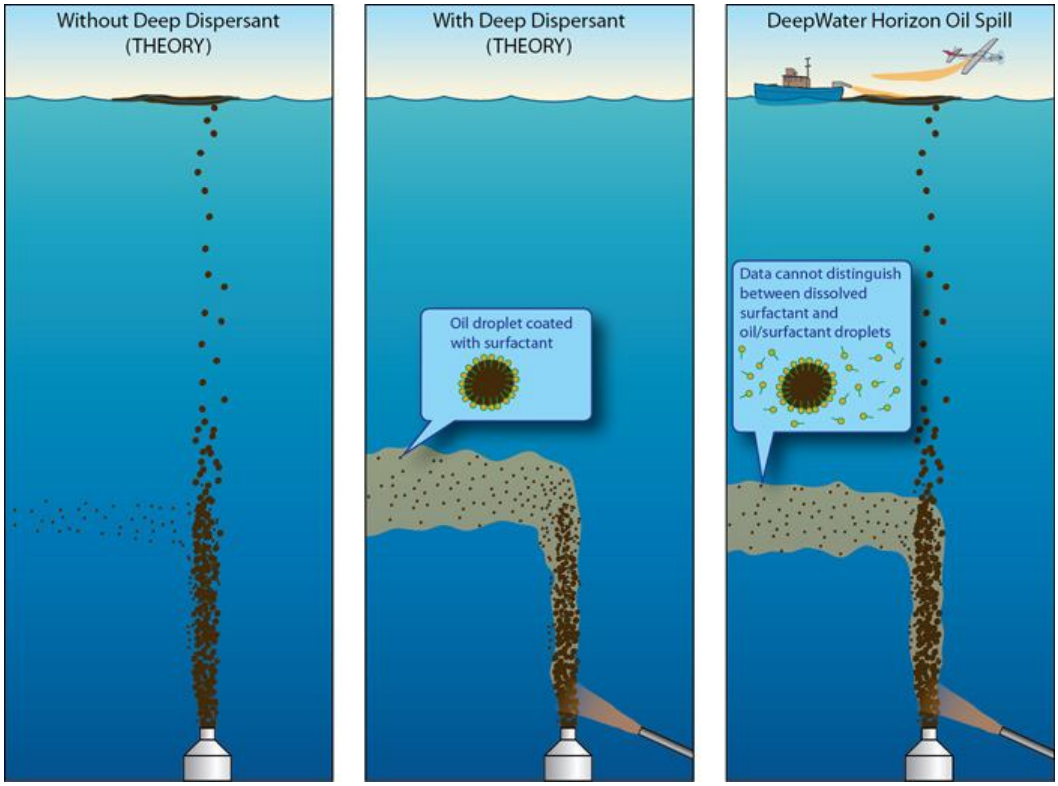

Из-за применения корексита нефть почти не всплывает на поверхность, где бы её можно было собрать; а после распыления корексита на небольшое количество нефти, всё же всплывшей на поверхность, она также

уходит под воду, где образует плавучие шлейфы или смертельно опасные для морских обитателей «озёра» и донные отложения.

20 января 2011 - 07:01

Чиновник высшего ранга сообщает, что, по мнению учёных из университета штата Луизианы, диспергированная нефть в Заливе «переживёт всех нас»

В статье «News Star» от 19 января 2011 сообщается:

Секретарь луизианского департамента дикой природы и рыболовства, Роберт Бархэм заявил, что рыбопромысловые хозяйства штата и побережья, вероятно, **будут ощущать на себе последствия разлива нефти BP на протяжении нескольких поколений**…

«Мы с первого же дня были против того, что BP применяла дисперсанты под поверхностью воды, однако BP вылила на этот нефтяной столб больше миллиона галлонов [корексита]. Я считаю, BP просто хотела убрать нефть с глаз долой; не хотела, чтобы люди видели, как нефть на поверхности приближается к их пляжам и болотам», - пояснил он. - «Учёные из университета штата Луизианы рассказали нам, что нефть в заметных количествах будет оставаться в воде ещё столько времени, что до её исчезновения не доживёт никто из нас».

http://www.floridaoilspilllaw.com/top-official-reveals-dispersed-oil-will-be-gulf-longer-anyone-will-be-alive-according-lsu-scientists

Проведя основательные глубинные исследования, сотрудники океанографического института «Woods Hole Oceanographic Institution» отметили, что для понимания степени влияния корексита на морскую экосистему «необходимо выполнить токсикологические исследования» и сделали следующее заявление:

26 января 2011 – 16:27

Корексит «не разложился… Он никуда не исчез» — Возможно, даже не диспергировал нефть…

Химик Элизабет Куявински и её коллеги из Woods Hole Oceanographic Institution (WHOI) сообщили, что значительная часть дисперсанта заключена в нефтегазовых шлейфах в глубине океана, и, спустя примерно три месяца после применения, не разложилась. «Мы не знаем, разложил ли дисперсант нефть», - добавила она. «Но мы выяснили, что он никуда не исчез, и это было сюрпризом».

Применяя новою, высокочувствительное хроматографическое оборудование, [и проанализировав концентрации диоктил сульфосукцината натрия (DOSS), было обнаружено], что биохимический распад веществ дисперсанта либо не произошёл, либо был незначительным. [Океанографы] также нашли свидетельства тому, что компонент DOSS не смешался с 1,4 млн. галлонов дисперсанта, вылитого на поверхность океана, а, похоже, оказался «заточённым» в глубоководных шлейфах из нефти и природного газа, о чём ранее уже сообщали учёные и исследователи из WHOI.

Была также установлена практически прямая взаимосвязь между уровнями концентрации диоктил сульфосукцината натрия и метана, что служит ещё одним подтверждением мнения о том, что DOSS оказался «пойманным» на глубине. А, зная распределение дисперсанта под поверхностью океана, можно будет произвести оценку его воздействия на биосферу… «Плохо то, что он [дисперсант] остался в воде и не подвергся разложению», - сказала Э. Куявински.

http://www.floridaoilspilllaw.com/first-peer-reviewed-dispersant-study-the-corexit-did-not-degrade-it-didn%e2%80%99t-go-away

16 января 2011

Сенатор от штата Луизианы направляет президенту Обаме открытое письмо

В нём сенатор Кроу (A.G.Crowe) подчёркнуто называет катастрофу рукотворной, и высказывает обеспокоенность тем, что:

«корексит до сих пор продолжают использовать, что грозит продолжительными отрицательными последствиями для штата, его граждан, экосистемы, экономики, рыбной промышленности, дикой природы и культуры».

http://www.floridaoilspilllaw.com/alert-louisiana-senator-concerned-corexit-being
http://www.huffingtonpost.com/jerry-cope/poeple-wearing-plastic-ba_b_809912.html

В октябре-декабре 2010 были опубликован ряд видеоматериалов, свидетельствующих о том, что и после глушения скважины MC252 из многочисленных разломов в её окрестностях продолжают вырываться газ и нефть. Появилось также немало данных от профессионалов (геологов, геофизиков, буровиков, океанографов), рисующих более чем мрачную картину. Например, «Специальный отчет о нефтяном разливе BP в Мексиканском заливе». Пока отметим лишь две недавние публикации.

21 января 2011 – 21:50

«Из залежи Макондо по-прежнему просачиваются углеводороды» (VIDEO)

Письмо Фреду Аптону, конгрессмену и председателю комиссии по энергетике и торговле, и Джону Шимкасу, конгрессмену и председателю подкомитета по экологии и экономике от Б.К. Лима, эксперта по опасным геологическим процессам в нефтегазовой промышленности, с 30-летним стажем, работавшего на такие компании как Shell, Petronas, ENI и Pearl Oil, датированное 14 января 2011 года (стр.1 и стр.2).

В нем проанализированы видеоматериалы с подводных камер слежения и сделан вывод о том, что:

«под действием высокого давления неизвестное количество углеводородов продолжает вытекать из залежи через многочисленные геологические разломы в [морском] дне. Такого рода нефтяную течь закрыть невозможно». [3]

Интервью Б.К. Лима на эту тему - http://rense.gsradio.net:8080/rense/special/rense_Termotto_011911.mp3

Видеоролики, на которые ссылается эксперт в письме: http://www.youtube.com/watch?v=7aDI2X5hMOo.
http://www.youtube.com/watch?v=SF5pWTvu5L4
http://www.youtube.com/watch?v=7_DgHYF8rKg&feature=related

Также см. более ранние съемки извержений (дата поста указана под роликами):
http://www.youtube.com/watch?v=XDw0ey_a01s&feature=related
http://www.youtube.com/watch?v=X0vLpfXqyHQ&feature=related
http://www.youtube.com/watch?v=7twypJ0QRCQ&feature=related
http://www.youtube.com/watch?v=q56V4OliS2g&feature=related
http://www.youtube.com/watch?v=-GkxbOlcElA&feature=related
http://www.youtube.com/watch?v=wBBzYranATY&feature=related

И это – на фоне объявленного Обамой в августе успешного разрешения всех основных проблем, купания в море и утверждений о том, что Мексиканский залив и морепродукты безопасны для отдыхающих туристов и местных жителей… Отмечу, что в своей недавнем послании под названием «State of the Union» он ***ни словом*** *не обмолвился о самой грандиозной катастрофе в истории Америки, которая продолжает приносить страдания гражданам и разрушать остатки экономики, чем вызвало недовольство у общественности.*

Перевод этих двух значимых открытых писем, будет опубликован отдельно в ближайшие дни. Важным исследованием следует считать и аналитическую статью Стивена Лендмэна «Катастрофа в Мексиканском заливе: Случайность или преднамеренность?». Судя по всему, научное сообщество и граждане, занимающие активную жизненную позицию, предъявляют всё более серьёзные претензии к официальному руководству страны и «заморским экологическим террористам».

Упомянутый выше «Специальный отчет о нефтяном разливе BP в Мексиканском заливе» д-ра Тома Термотто, основанный на материалах конференции по восстановлению Залива после разлива нефти BP изобилует пугающими фактами, историческими аналогиями и тенденциями. В своей более ранней июльской публикации учёный делает такие знаменательные комментарии: «Разлив нефти BP в Мексиканском заливе был

рукотворным; он не был результатом действия стихии… В территориальных водах США иностранная транснациональная корпорация навязывает [нам] военное положение… BP, эта крупнейшая корпорациях Соединенного Королевства по сей день является главным компонентом ***единой системы управления, от которой все соответствующие американские органы власти получают приказы****. И мы вслух задаемся вопросом: не пора ли сформировать Региональную гражданскую инициативу (НПО, фактически выполняющую функцию правительства), которая вмешалась бы в творимое правительством и промышленностью, полностью «завалившим» дело и предавшим свой народ»?*

Столь же необычным документом можно считать и презентацию для Президента США, Барака Обамы, подготовленную группой независимых учёных и специалистов, в числе которых был и д-р Термотто. Д-р Томас Б. Мэнтон, один из соавторов этой презентации, а в прошлом исполнительный директор и президент Международной корпорации по контролю за нефтяными разливами заявил: «BP причинила нашей американской родине ущерба больше, чем любая Аль-Каеда за всю историю». Обращает на себя внимание и выполненный д-ром Мэнтоном исторический анализ процесса завоевания энергоресурсов Англией, и утверждение о том, что после исламской революции 1979 года Аятолла Хомейни перезаключил с BP новые контракты на поставки иранской нефти, и теперь 10% добытого сырья достаётся Ирану, а 90% - «Бритиш Петролеум». Мэнтон много и активно выступал против политики правительства США в Заливе. В начале этого года он был арестован по сфабрикованному делу, и 19 января 2011 года убит в тюрьме Бристоля, шт. Флорида…



Д-р Томас Б. Мэнтон

И теперь два западных комментария на широко растиражированную у нас новость – специально для тех, кто думает, что Россия «сидит, как в танке».

15 января 2011

Роснефть и BP договорились о сотрудничестве на шельфе России

РИА «Новости»

Роснефть и британская BP договорились о совместной реализации проектов на арктическом шельфе в России на участках с запасами 5 млрд тонн нефти и 10 трлн кубометров газа, сообщил премьер-министр РФ Владимир Путин.

http://oko-planet.su/politik/newsday/57373-putin-rosneft-i-bp-dogovorilis-o-sotrudnichestve-na-shelfe-rossii.html

17 января 2011 - 11:12 AM

Российское правительство теперь является крупнейшим акционером BP

Статья в «Файненшнл Таймс» за 16 января 2011 – «За сделкой BP и Роснефти просматриваются негативные последствия» - Backlash looms over BP's Rosneft deal:

Обмен активами BP и Роснефти на сумму 16 млрд. $ косвенно **делает Кремль единственным крупным держателем акций** BP…

Статья в «Индепендент», 17 января 2011 – «BP вновь выводит Америку из себя – на сей раз из-за сделки с русскими» BP angers America again – this time over deal with Russians:

Известный член партии демократов, Эд Марки подчеркнул, что **в 2009-м BP была главным поставщиком нефти американским военным**… «Даже после крупнейшего разлива нефти в истории США и с учётом ещё не выплаченных [предположительно] миллиардных штрафов, Русский Медведь настроен по отношению к BP явно по-бычьи. [4] Когда-то BP означало «Бритиш Петролеум»; после этой сделки [это сокращение] уже означает «Болшой Петролеум». [5] »

http://www.floridaoilspilllaw.com/russian-government-largest-shareholder-bp-will-almost-complicate-politics-levying-collecting-damages-gulf-oil-disaster-congressman

Примечательно, что беспокойство о том, что привлечение корпорации BP и её экс-президента Тони Хейворда к разработке богатств нашего арктического шельфа обеспокоило только западную прессу. В наших СМИ и властных структурах полемики по этому поводу не наблюдается. Нет сомнений, что деньги и обмены активами у нашей элиты превыше всего… Эти вопросы решаются ей быстро и в первую очередь. Некоторые блогеры даже видят в этом событии определенные геополитические выгоды. Но зачем ради этих выгод связываться с компанией, которая [согласно этому материалу - умышленно] устроила «нефтяной Чернобыль» мирового масштаба, и пускать её к нам на шельф? Что, кому-то не терпится вырастить такой же «черный цветок» и у нас? Или это реклама из серии «У вас ещё чистая вода в Арктике? – тогда мы идём к вам!»? Вопрос, конечно, интересный…

Комментарии, компиляция, перевод
Sister Mercy

ПРОДОЛЖЕНИЕ В ЧАСТИ 6

Метастазы Мексиканского залива. Часть 6

«Я регулярно обнаруживаю от 5 до 7 летучих органических соединений в [организмах] моих пациентов. И среди них не только люди, напрямую вовлеченные в ликвидацию разлива, но и те, кто не живёт в прибрежной зоне. Эти случаи связаны с нефтяной катастрофой».
(Родни Сото, д-р медицины г. Санта-Роза-Бич, шт. Флорида)
«Мне звонят люди. Они плачут и умирают. Им требуется медицинская помощь и поддержка, чтобы вынести всё это».
(Том Костанза, Католическое благотворительное общество района Н.Орлеана)



Эта часть обзора завершает его «медицинскую» составляющую (описание случаев и симптомов заболеваний, фиксируемых на юге – юго-востоке США с лета 2010-го по настоящее время). Думаю, в дальнейшем это избавит от необходимости вновь кого-то убеждать в том, что катастрофичный разлив сырой нефти и распыление корексита наряду с использованием искусственных бактерий никому «там» здоровья не добавили (ведь встречаются и противоположные утверждения). Есть три причины столь пристального внимания к этой информации.

Первая: эта масштабная, жизненно важная и во многом политическая проблема по-прежнему замалчивается в официальных СМИ, а значит, наверняка является частью некой скрытой от глаз рядовых граждан негласной программы.
Вторая: цепь событий, произошедших и происходящих у нас на глазах, а также некоторые исторические параллели позволяют выявить и наиболее вероятные конечные цели этого процесса.
Третья: методы, используемые геополитическими кукловодами «там», несомненно, с определенными вариациями применяются и «тут», на нас с вами – независимо от того, верите вы в это или нет, нравится вам это или нет. Зажмуриваться и твердить «не верю», находясь в концлагере – вот уместная аналогия для отмахивающихся от происходящего.

5 ноября 2010 - 09:39

Смертельно опасная инфекция поражает менеджера по технике безопасности BP/Deepwater Horizon — BP старается не допустить распространения каких-то "микробов или ещё чего" через персонал (VIDEO)

Репортаж Deepwater Doctor, телеканал «Fox8», г. Н.Орлеан, 4 ноября 2010 - *Фрагменты:*

Спустя полгода с момента взрыва [Майкл Котлер, доктор медицины] и группа медиков-профессионалов работают в клинике неотложной помощи в г. Венеции, где на ликвидации последствий разлива продолжают работать около 2000 рабочих…

«Я здесь с третьего дня разлива», сказал подрядчик BP Джеймс Франс, проходящий лечение от стафиллококовой инфекции в клинике Венеции. ещё один пациент – менеджер по технике безопасности, Джеймс Лакомб.

Начальник отдела логистики Мак МакИнтайр заявил, «в числе того, что мы пытаемся предотвратить в отношении здоровья, это чтобы ничего типа «грипповой заразы» или чего-то такого не вышло отсюда через наши ресурсы, потому что произойти это может быстро!»

http://www.youtube.com/watch?v=m3Hdc6bSOSc&feature=related
http://www.floridaoilspilllaw.com/bpdeepwater-horizon-safety-manager-treated-deadly-infection-trying-make-sure-no-bug-workforce-video
См. также http://www.youtube.com/watch?v=xxBhS_hQiMQ&feature=related

4 ноября 2010 - 09:17

Киндра Арнесен: Утром 2 ноября "мое тело словно сражалось само с собой… "Повсюду заболевшие люди"; Вики Перин: "неделю назад у меня было такое чувство, что я умираю" (VIDEO)

В радиопередаче на «Coastal Heritage Society of Louisiana Radio» участвуют Джоан Хьюз, Киндра Арнесен и Вики Перин (2 ноября 2010; полная версия программы – здесь: http://www.blogtalkradio.com/chsl).
http://www.youtube.com/watch?v=a3ANVutaPnM&NR=1 (в процессе интервью Киндра обрабатывает свой нарыв)
http://www.floridaoilspilllaw.com/kindra-body-felt-like-attacking-people-sick-everywhere-vicki-last-week-felt-like-dying-video
http://www.youtube.com/watch?v=GjtWxXgtJo4&feature=fvw

9 ноября 2010

Врач рассказывает, что у него всё больше и больше пациентов с симптомами отравления нефтью и корекситом

Видеосюжет: http://www.youtube.com/user/OilFlorida#p/u/13/Kypc1Mn2ak8
http://www.floridaoilspilllaw.com/bps-weathered-oil-toxic-fresh-crude-warns-toxicologist-chrysene-benzobfluoranthene-predominate-video

15 ноября 2010

После [катастрофы] BP жителей Залива терзают болезни
Агентство новостей «Inter Press Service»

Всё больше жителей американского побережья Залива связывают свои заболевания с катастрофическим разливом нефти BP и использованием ядовитых дисперсантов.

«У меня сейчас сыпь с кровоподтеками по всему животу», рассказала Денис Реднур из Лонг Бич, шт. Миссисипи агентству IPS. «По виду это походит на подкожное кровоизлияние»…

«У меня были боли в животе, как будто меня там резали ножом, очень локализованные боли», добавила Реднур. «Острая режущая боль по всему брюшному отделу, где имеются пятна – и также под мышками и вокруг грудей. ещё у меня такой сухой отрывистый кашель. Носовые пазухи набухшие, и у меня неутолимая жажда».

Нынешние проблемы со здоровьем у Реднур являются продолжением других, которые терзали её на протяжение нескольких месяцев, включая головную боль, респираторные проблемы, насморк, тошноту и кровотечение из ушей.

Главная её обеспокоенность заключается в том, что многие из её знакомых заболели.

http://dahrjamailiraq.com/illness-plagues-gulf-residents-in-bps-aftermath#more-2017

21 ноября 2010 - 0:05 PM

Протестующие против разлива нефти собираются на о.Грэнд-айл
Наоми Кинг - «Houma Courier» - http://wwltv.com - Город Хоума, шт. Луизиана

Спустя почти 7 месяцев после разлива нефть не исчезла, анализ морских продуктов проводится не тщательно и у жителей по-прежнему проблемы со здоровьем – заявили протестующие на субботнем митинге на острове Грэнд-айл. Среди присутствующих были **мэр** Дэвид Камарделль, **президент гражданского округа Плакэминз** Билли Нангессер и **актер** Стивен Болдуин, обвинявшие правительство, нефтяные компании и медиа-отдушины в том, что проблема разлива у них не на первом месте…

По результатам федеральных и региональных исследований было объявлено, что морские продукты из Залива «абсолютно безопасны»… Однако… консультант-токсиколог из Флориды Уильям Сойер, используя альтернативный метод анализа, обнаружил нефть **в 100% исследованных креветок, устриц и рыб**. Рыбаки продолжают вылавливать креветок в нефти и рыб с нефтью в жабрах, а на берег Грэнд-айла по непонятной причине выносит фрагменты панцирей креветок.



Вскрытая туша рыбы, выловленной в Мексиканском заливе, сентябрь 2010

На митинге активно обсуждалась и проблемы со здоровьем, которые не исчезают, и выступавшие приводили в пример детей и взрослых, у которых наблюдаются кожные инфекции, заболевания дыхательных путей и хронические головные боли. Семейная пара ловцов креветок сообщила, что у них кожная сыпь, диарея и ряд иных недомоганий. Несмотря на утверждения официальных представителей BP вроде Майка Уцлера

[Управляющего директора BP по производству и технологиям на восстановлении побережья Мексиканского залива] о том, что дисперсанты распыляются только в дневное время вдали от берега, супруги заявили, что видели, как в Ливилле этот химикат используется ночью.

http://www.wwltv.com/news/gulf-oil-spill/Oil-spill-protesters-converge-on-Grand-Isle-109695719.html
http://www.floridaoilspilllaw.com/shrimpers-report-body-rashes-diarrhea-other-ailments

21 ноября 2010 - 09:32

Никто по-прежнему не пытается решить проблем со здоровьем – Корекситовые нейротоксины "пожирают мозг" и "разрушают печень, почки и легкие"

Митинг на Грэнд-айле доказывает, что последствия от нефтяного разлива BP ещё далеки от завершения для жителей побережья, "Times-Picayune" за 20 ноября 2010 (фрагмент статьи):

Многие люди, сообщающие о стафилококковых инфекциях, кожных сыпях, головных болях, респираторных и некоторых более серьезных патологических состояниях, подозревают, что они связаны с нефтью или дисперсантами.

«У нас по сей день никто не занимается вопросами здравоохранения», заявил Клинт Гидрии из Ассоциации морепродуктов штата Луизианы, и процитировал, какие нарушения могут вызываться высокотоксичным компонентом дисперсанта Корексита. «Он убивает печень, почки и легкие, а нейротоксины пожирают мозг. Это огромная проблема. Шутить с этим нельзя».

http://www.floridaoilspilllaw.com/surprise-congressmen-information-shows-gulf-residents-very-sick-dying-videos

22 ноября 2010 - 08:45 AM

В зоне Залива растет число больных детей - "Большие зияющие раны по всей поверхности ног и в зоне локтей" (VIDEO)

Интервью с Киндрой Арннесен на Фридом Файлз Рэдио 19 ноября 2010 Kindra Arnesen Interview 2/3:
http://www.floridaoilspilllaw.com/children-health-problems-around-gulf-big-gaping-wounds-all-feet-inside-elbows-video
См. также: http://www.youtube.com/watch?v=cksCB7HF-YI&feature=player_embedded#

22 ноября 2010 - 10:33 AM

У из прилегающих к Заливу районов внутренние кровотечения и загадочные гематомы на теле (VIDEO & PHOTO)

Съемки Денис Реднур от 13 ноября 2010 с отметки 0:45 http://www.youtube.com/user/CleanTheGulf:

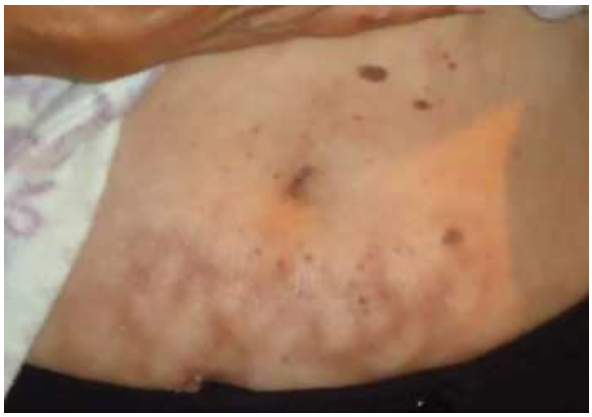

Подкожные кровоизлияния, вздутия и коричневые пятна

http://www.floridaoilspilllaw.com/around-gulf-bruising-torso-internal-bleeding-video-photo

22 ноября 2010 - 08:14 AM

После поездки на пляж в Алабаме ребенка госпитализировали в третий раз — Общее заражение почек, камни в почках, а теперь инфекция легких (VIDEO)

Алекс Томас в репортаже для The Intel Hub от 21 ноября 2010 – «У сына рыбака отравление корекситом, у 10-летнего выходят камни из почек» - Gulf Fisherman's Son Poisoned By Corexit, Kidney Stones at Age 10:
Видеосъемка на конференции Проект «Залив влияет», Университет Сиэтла, 20 ноября 2010
http://www.youtube.com/watch?v=WHSawo_cicE. *Об этом же у Алекса Томаса на* The Intel Hub

Комментарий редактора: Это первый из многих видеоматериалов с конференции Проект «Воздействие Залива» в Университете Сиэтла, которые будут выкладываться нами. Я выбрал это видео в качестве первого из-за воздействия, которое оно на меня оказало. Вы увидите в нем американского гражданина, сына которого отравила ИНОСТРАННАЯ компания**!**

10-летний ребенок этого мужчины получил отравление корекситом, и это в то время как корпоративные СМИ утверждали, что катастрофа позади!

Очень важно, чтобы альтернативные СМИ продолжали сообщать об ужасах, вызванных нефтяной аварией в Заливе. Ощутить повседневную тиранию федерального правительства очень легко, и хотя освещение того, как служба безопасности на транспорте ощупывает ваши гениталии, является важным, опасность происходящего в Заливе не должна исчезнуть из нашего поля зрения. Тысячи людей испытывают те же проблемы, что и этот мужчина, и число их будет возрастать, если мы не выразим свою позицию.

http://theintelhub.com/2010/11/22/gulf-fishermans-son-poisoned-by-corexit-kidney-stones-at-age-10/

В июльском письме четверо крупных ученых сообщили, что «корексит 9527A содержит 2-BTE (2-бутоксиэтанол), ядовитый растворитель, разрушающий красные кровяные тельца и вызывающий гематолиз (кровоизлияние) и поражает печень и почки» (Johanson and Bowman, 1991, Nalco, 2010).
Паспорт безопасности вещества от Nalco [6], изготовителя Corexit 9527A, предупреждает: «Опасен при проникновении через кожу. Может представлять опасность при попадании внутрь. Может оказывать негативное воздействие и/или разрушать печень и почки. Может вызывать раздражение желудочно-кишечного тракта».

«Во внутренних водах Орандж-бич, шт. Алабама обнаружено 1000 ppb [частей на миллиард растворителя] толуола… Воздействие толуола может приводить к следующим симптомам и поражениям органов: поражение мозга, печени, спинного мозга и почек».

http://www.floridaoilspilllaw.com/breakdown-child-hospitalized-3-times-after-trip-orange-beach-al-massive-kidney-infections-kidney-stones-lung-infections-video

22 ноября 2010 - 05:59

Сюрприз? Конгрессмен узнает, что жители Залива "очень больны" и "умирают" (VIDEOS)

Видеоролик "Митинг во имя правды", остров Грэнд Айл, Лос-Анжелес, 20 ноября 2010:
Джерри Коуп - http://www.youtube.com/user/deniselngbch

См также: Микробиолог: Они заболели, но большинство боится сказать правду – Заболевшие останутся больными на всю жизнь и

Оперативная группа Управления по охране окружающей среды не занимается вопросами здравоохранения, "а лишь восстанавливает само побережье" (VIDEO)

Приют Красного креста: "Мы никого не держим, потому что все они приходят к нам уже больными. И это пугает" (VIDEO)

Район Флориды-Алабамы: Анализы выявляют этилбензол и другие углеводороды в крови жителей побережья – "Все заболевают"; «это» "становится аэрозолью" (VIDEO)

29 ноября 2010 - 09:36

"Для обнаружения нефти использовали "генетически сконструированный" штамм бактерии E. Coli"

Статья Бактерия E. Coli в присутствии нефтехимического загрязнения начинают светиться, Университет шт. Техас в Далласе, 29 ноября 2010:

С помощью стандартных приёмов молекулярной биологии студенты [Университета шт. Техас в Далласе] перепрограммировали безобидный штамм бактерии E. coli таким образом, чтобы они светились в присутствии определенного рода нефтехимических примесей. Подобные вещества, согласно результатам Программы оценки мировых водных ресурсов ООН связаны с большим числом опасностей для здоровья человека, включая рак, поражения сердца, печени и почек.

«Многие из таких химических веществ являются стойкими загрязнителями, и циркулируют в окружающей среде, загрязняя воду и морскую экосистему на продолжительные периоды времени», - пояснили студенты в материалах своего проекта…

[На конкурсе в Массачусетском технологическом институте дебютный проект команды из Далласа получил внеконкурсную золотую медаль за качество выполненных исследований.]

http://www.floridaoilspilllaw.com/genetically-engineered-strain-coli-bacteria-detect-oil

29 ноября 2010 - 18:28

Токсиколог: "Анализ креветок из Залива установил, что они опасны для здоровья… содержащиеся в них вредные вещества могут нанести вред печени или почкам за считанные недели"

Заметка Вопросы относительно безопасности морепродуктов остаются, но Федеральное управление США по контролю качества продуктов питания, напитков и лекарственных препаратов утверждает, что потребителям бояться особо нечего, «Press Register», 28 ноября 2010:

«Полициклические ароматические углеводороды [ПАУ] являются канцерогенами… Употреблять их в пищу ни в коем случае нельзя», - заявил Эд Кэйк, консультант по экологии из Оушн-спрингз. – «Для них не существует допустимого уровня употребления с пищей». [Вильям Сойер], токсиколог из Флориды рассказал, что в анализах, сделанных правительством не проводилась оценка содержания в морепродуктах на весь спектр ПАУ. Выполненный им самим анализ креветок из Залива установил такие уровни этих опасных для жизни и здоровья веществ, при которых поражения печени и почек могут наступать в течение считанных недель.

http://www.floridaoilspilllaw.com/toxicologist-tests-gulf-shrimp-shown-unsafe-levels-liver-kidney-damage-matter-weeks
http://blog.al.com/live/2010/11/fda_says_it_likely_would_take.html

29 ноября 2010 - 10:21

Обнаружены 176 пустых контейнеров снятого с производства корексита 9527A… Дата отправки – 10 августа (PHOTOS)

Фоторепортаж Черри Фойтлин «Снимки, сделанные в Луизиане 27 ноября» Very Interesting – Photos Taken November 27 in Louisiana

В непосредственной близости от 176 пустых контейнеров из-под корексита 9527A находились баржа и судно с разбрызгивателями.

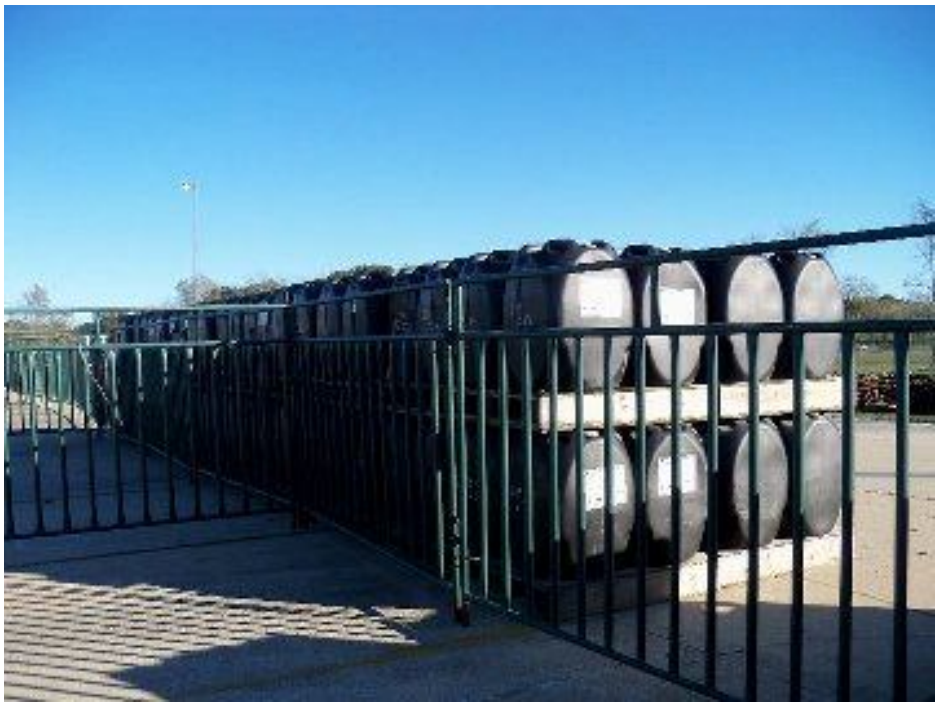

Фото также здесь и здесь - BP Slick, BPGulfLeak.
http://www.floridaoilspilllaw.com/176-empty-containers-discontinued-corexit-9527a-found-ship-date-august-10-photos

1 декабря 2010 - 15:53

После купание в водах Залива 4 месяца нет менструаций — "Меня словно облепили жалящие медузы"

Статья Роки Кистнера In the Bayou, Husband and Wife Battle Oil Disaster and Fish for Survival, на сайте Национального совета по охране природных ресурсов США, 1 декабря 2010:

Дарла вспоминает об ощущениях, пережитых ей в тот вечер, когда её окатило водой, в которой, как она полагает, было полно нефти и дисперсантов. «Это было как если бы [твоё тело] покрыли жалящие медузы», - говорит она. – «Только медуз при этом не было».

«Мой муж тряхнул сетью, и на меня выплеснулась вода. [С тех пор] у меня 4 месяца не было менструаций. [Зато] у меня были сыпь, кожное раздражение и зуд, что-то похожее на бронхит, которого у меня никогда не бывало. Жжение в глазах, боли в области сердца, учащенное сердцебиение, непроизвольные мышечные сокращения по всему телу, и головные боли, не проходящие ни днём, ни ночью. От обезболивающих, предназначенных для снятия головной боли я получала максимум 15-20 минут передышки, и никаких других облегчений не было. И "есть" мне их [таблетки] приходилось по 24 часа в сутки, 7 дней в неделю 3-4 месяца подряд. И они ещё будут предлагать мне есть морепродукты? Что же они сами их не едят? А то я наловлю и брошу BP большую миску. Я их есть не собираюсь».

Дарла и Тодд не разрешают своим внукам плавать в [морской] воде, после того, как на того, которому 6 лет, при катании на лодке попали водные брызги, и у него на лице возникли красные пятна, будто от сигаретных ожогов.

http://www.floridaoilspilllaw.com/shrimper-didnt-menstrual-period-four-months-after-making-contact-gulf-water-like-being-covered-stinging-jellyfish

http://www.floridaoilspilllaw.com/cigar-like-burn-develops-childs-face-after-splashed-water-gulf-video
http://www.youtube.com/watch?v=JkNwobs8NaA&feature=autoplay&list=ULiC1WHMjOKOQ&index=18&playnext=1

4 декабря 2010 – 0:10

«Уродство» и «существенный физический вред» после вдыхания [паров] корексита

Статья Андре Диарен "Рабочий-ликвидатор с нефтяного разлива BP подаёт в суд на компанию Memorial", "Ultimate Memorial", 2 декабря 2010

30 ноября матрос Дэвид Леон Брукс подал в окружной суд округа Харрис исковое заявление о нарушении закона о торговом флоте против ООО Tidewater Marine, корпорации BP и компании Nalco, обвиняющее ответчиков в халатности - [а именно] в том, что во время работы в Заливе на него разбрызгивали ядовитые химикаты, и ему приходилось вдыхать их пары.

Как установило Управление по охране окружающей среды, эти химические вещества чрезвычайно токсичны и могут вызывать "разрушение красных кровяных телец, поражение почек и печени, заболевания органов дыхания, симптомы, напоминающие грипп и прочие серьёзные, необратимые и приводящие к инвалидности заболевания и состояния".

Управление по охране окружающей среды приказало BP кардинально сократить использование ядовитого дисперсанта. Но, как рассказал Брукс, несмотря на предпринятые Управлением действия, ни "Тайдуотэ", ни BP не предупредили его об опасности, которую предоставляет корексит, или о необходимости носить средства индивидуальной защиты или специальную одежду при работе с ним. По утверждению Брукса, он дышал парами дисперсанта и на него проливали токсичный препарат, что нанесло ему "существенный физический вред ". Брукс требует компенсации за понесенные им боль, моральные и психические страдания, физический вред и [приобретенное] уродство.

http://www.floridaoilspilllaw.com/disfigurement-substantial-physical-injury-after-corexit-inhaled-splashed-seaman

10 января 2011 - 08:57

Директор Отделения по морским ресурсам штата Алабамы умирает от стафилококковой инфекции — Играл важную роль в ликвидации последствий нефтяной катастрофы штата

Статья в Press Register за 30 декабря 2010 - Longtime Alabama Marine Resources director dies:

Вернон Минтон, на протяжении 20 лет возглавлявший Отделение по морским ресурсам штата Алабамы, скончался в понедельник 5 декабря за пять дней до официального ухода на пенсию. Ему был 61 год…

http://www.floridaoilspilllaw.com/alabamas-marine-resources-director-dies-after-staph-infection-played-important-part-states-response-oil-disaster

11 января 2011 - 10:55

Рабочий-ликвидатор, страдающий от больших нарывов и множественной кожной инфекции (ФОТО)

Дженнифер Рексфорд участвовала в ликвидации последствий нефтеразлива BP на флоридском участке в составе подрядчика P2S до августа 2010-го. На момент проведения интервью (11 января 2011 года) она страдает от:

- множественной кожной инфекции
- больших нарывов
- проблем с памятью

В настоящее время Дженнифер собирает сведения о состоянии здоровья других рабочих-ликвидаторов и возможных нарушениях закона об охране труда, совершенных BP и её подрядчиками. У рабочих, с которыми она общалась, наблюдаются:

- проблемы с желудком
- вздутия в области груди
- респираторные проблемы
- дисфункция почек
- кожные инфекции





Эти снимки Дженнифер Рексфорд сделала 3 января 2011 года:

http://www.floridaoilspilllaw.com/cleanup-worker-suffering-large-boils-multiple-skin-infections-photos



Снимки множественной кожной инфекции у самой Дженнифер за 13 января. Как она отмечает на своём блоге, все её призывы о помощи, включая выложенные в интернете, никаких заметных результатов не принесли.

http://www.youtube.com/watch?v=r6rvlfjCoz0

12 января 2011 – 6:15

Респираторных инфекций много как никогда, и они не связаны с гриппом, говорит ведущий популярной радиопрограммы (AUDIO)

Радиопередача Coast to Coast AM, 7 января 2011:

Ведущий Джордж Нури отмечает, что респираторных инфекций и заболеваний дыхательных путей сейчас много как никогда, и что причина тому не грипп... Также было обсуждение о том, не связана ли гибель птиц с корекситовыми дождями и [отравлением] зараженными морепродуктами.

http://www.floridaoilspilllaw.com/host-top-rated-radio-program-respiratory-infections-breathing-problems-flu-related-audio

http://www.youtube.com/watch?v=sDNyqznv67w

18 января 2011 - 14:17

В г. Билокси, шт. Миссисипи шокирующее высокое содержание бензола в крови жителей, включая 10-летнего ребенка

Статья Вильмы Субры «Оценка результатов анализа цельной крови на содержание летучих растворителей», 18 января 2011:

Пробы крови были отобраны у 12 человек в возрасте от 10 до 66 лет в период с 13 сентября по 6 декабря 2010 года… Образцы были проанализированы на содержание летучих растворителей методом 0762 в в клинической лаборатории Metametrix в г. Дулут, шт. Джорджия. Значения для бензола в 11,9–35,8 раз превышали допустимые стандартом NHANES пределы.

Полный текст отчета находится по этой ссылке.

Институт южных исследований, «Вылившаяся нефть BP теперь плещется в организмах людей», 20 января 2011:

Среди обследованных были двое мальчиков (10 и 11 лет), четверо мужчин и 6 женщин. Концентрация [токсичных] соединений в крови у мальчиков оказалось самой высокой. В результате этого 10-летний мальчик из г.Билокси уже перенес сильнейшее респираторное заболевание.

http://www.floridaoilspilllaw.com/shockingly-high-benzene-levels-found-biloxi-ms-blood-samples-includes-10-year-child-test-results

http://www.floridaoilspilllaw.com/two-young-boys-with-some-of-the-highest-blood-concentrations-of-the-chemicals-found-in-bps-oil-one-has-already-suffered-severe-respiratory-problems-as-a-result

Справка на тему «Бензол», Департамента охраны окружающей среды Вермонта:
«Вдыхание [паров] бензола в повышенных концентрациях в течение продолжительного времени может вызвать повреждение тканей, ответственных за формирование клеток крови, в особенности костный мозг. В результате этого может развиться анемия, обильное кровотечение и лейкемия (рак кроветворных органов)».

http://www.anr.state.vt.us/air/airtoxics/htm/HealthBenzene.htm

13 января 2011 - 10:39 AM

Анализы крови «демонстрируют связь между сообщениями о заболеваниях и нефтью из скважины BP» — Эти люди – «канарейки в угольной шахте»

Статья Майка Никсона Ill workers' blood shows link to BP crude oil, в «Tri-Parish Times» за 13 января 2011:

Согласно информации Вильмы Субры, учёного-эколога, президента компании «Subra Co.» (базирующейся в г. Н.Иберия, шт. Луизиана) и результатам обработки анализов, выполненных в клинической лаборатории Metametrix в г. Дулут, шт. Джорджия, в организмах у всех испытуемых выявлены значительные количества токсинов, связанных с нефтью.

Образцы крови были собраны 16 декабря у людей в возрасте от 3 до 43 лет. Прошедшие обследование жаловались на постоянные проблемы с органами дыхания, головную боль, тошноту и кожные сыпи… Содержание различных токсинов в 3–6 раз превышало предельно допустимые концентрации. Среди выявленных веществ: этилбензол, m,p-ксилон, гексан, 2-метилпентан, 3-метилпентан и изооктан.

Мэрили Орр, основатель экологической сети Луизианы: «Эти люди чувствуют себя канарейками в угольной шахте. [7] Я пока не видела никаких признаков того, что BP оплачивает лечение [тех, кто пострадал в результате разлива]».

http://www.floridaoilspilllaw.com/paper-blood-tests-show-connection-between-reported-illnesses-crude-oil-released-bp-canary-coal-mine
http://www.tri-parishtimes.com/articles/2011/01/12/page_1/353_51_illworkerspg1.txt

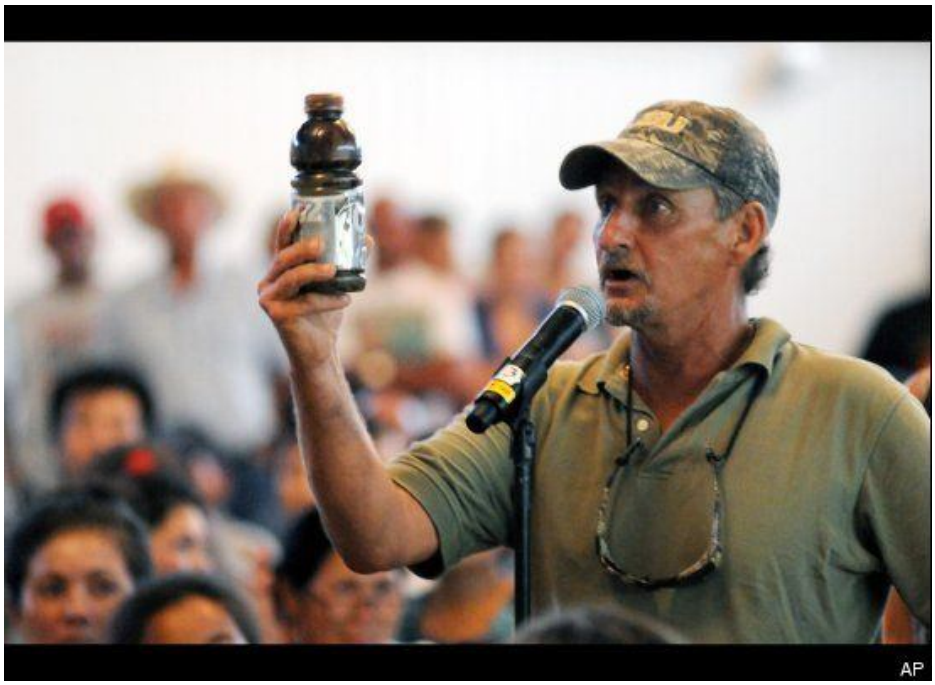

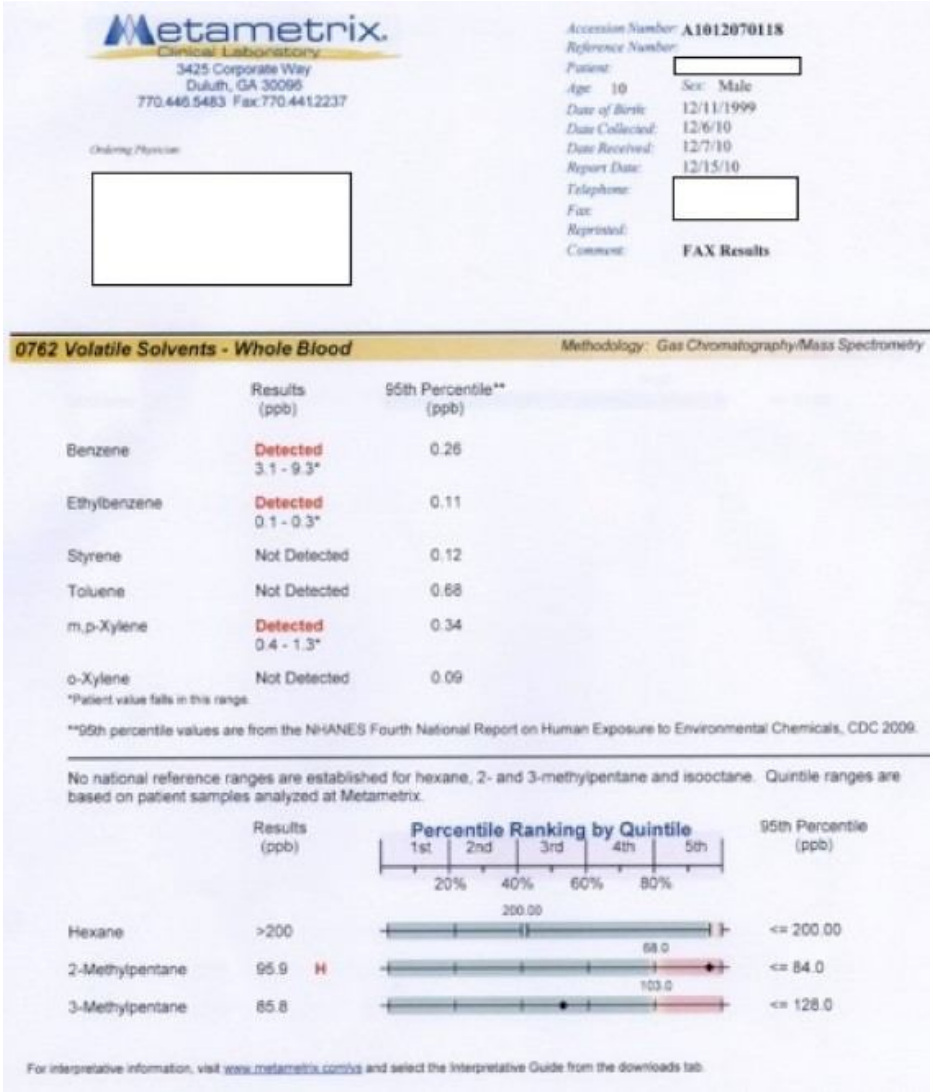

Metametrix. Clinical Laboratory
3425 Corporate Way
Duluth, GA 30096
770.446.5483 Fax:770.4412237

Ordering Physician:

Accession Number: A1012070118
Reference Number:
Patient:
Age: 10 Sex: Male
Date of Birth: 12/11/1999
Date Collected: 12/6/10
Date Received: 12/7/10
Report Date: 12/15/10
Telephone:
Fax:
Reprinted:
Comment: FAX Results

0762 Volatile Solvents - Whole Blood Methodology: Gas Chromatography/Mass Spectrometry

	Results (ppb)	95th Percentile** (ppb)
Benzene	Detected 3.1 - 9.3*	0.26
Ethylbenzene	Detected 0.1 - 0.3*	0.11
Styrene	Not Detected	0.12
Toluene	Not Detected	0.68
m,p-Xylene	Detected 0.4 - 1.3*	0.34
o-Xylene	Not Detected	0.09

*Patient value falls in this range.

**95th percentile values are from the NHANES Fourth National Report on Human Exposure to Environmental Chemicals, CDC 2009.

No national reference ranges are established for hexane, 2- and 3-methylpentane and isooctane. Quintile ranges are based on patient samples analyzed at Metametrix.

	Results (ppb)	Percentile Ranking by Quintile (1st 2nd 3rd 4th 5th; 20% 40% 60% 80%)	95th Percentile (ppb)
Hexane	>200	200.00	<= 200.00
2-Methylpentane	95.9 H	68.0	<= 84.0
3-Methylpentane	85.8	103.0	<= 128.0

For interpretative information, visit www.metametrix.com/vs and select the Interpretative Guide from the downloads tab.

Ваша нефть теперь в нашей крови!

14 января 2011

Больные жители Залива просят официальные власти о помощи
"Inter Press Service" (IPS), г. Н.Орлеан, шт. Луизиана

Ада МакМэйхон… поведала IPS, что «самой большой проблемой являются игнорируемые вопросы здравоохранения, наряду с тем, что уже сами жители побережья в роли адвокатов ходят на встречи с комиссией или с [администратором фонда BP по нефтяному разливу, Кеннетом] Фейнбергом и рассказывают им о своих проблемах со здоровьем. Те, кто смогли позволить себе анализы крови, стоящие 300 долларов, обнаружили в своих организмах опасные уровни химических соединений», - рассказала она. – «Однако они считают, что **не могут ждать, пока Конгресс или Обама обратят на это внимание** потому, что доктора и поддержка в населенных пунктах нужны сейчас». С ней солидарна и ЛаТоша Браун, директор Фонда восстановления и экологического здоровья поселений Мексиканского залива, работающего с общинами 250 населенных пунктов.

Стивен Брэдбери, исполнительный директор некоммерческого Alliance Institute, заметил, что Фонд по претензиям не принимает заявления об утрате здоровья, тем самым, обрекая больных и не способных работать жителей региона без каких-либо доходов для оплаты медицинских услуг.

«[При этом болеют] не только рабочие-ликвидаторы, но и граждане, никак не связанные с ликвидацией разлива. Только за вчерашний день я узнал о пяти умерших на Грэнд-айле, и у всех этих людей [до катастрофы]

не было никаких проблем со здоровьем. И? тем не менее, никаких разговоров о мониторинге ситуации в этих поселениях и речи не идёт»…



Белый танец с видом на Мексиканский залив

Кто-то ещё думает, что Обаме и его Кабинету есть дело до происходящего в Заливе?… Здесь, наверное, стоит сделать небольшое отступление от темы. Те, кому довелось посмотреть первый и седьмой фильмы 2-го сезона документального сериала «Теория заговора» Джесси Вентуры, смогли узнать немало интересного о пристрастии, с которым власти США занимаются разработками новых видов биологического и бактериологического оружия. В фильмах бывшего губернатора, актера и «морского котика» демонстрируется немало любопытных видео- и фотокадров, документов и персонажей.

В серии под названием «Сливовый остров» сообщается о том, что на территории США в настоящее время действуют 1300 бактериологических лабораторий. Демонстрируемая карта довольно равномерно покрывает всю территорию страны. Большая часть названного расследования посвящена Плам-айленду (Сливовому острову), расположенному примерно в 100 км северо-восточнее Нью-Йорка и рядом с Лонг-Айлендом. В этой секретной лаборатории в 1950-60-х гг. работал нацистский бактериолог Эрик Трауб (Eric Traub). Как и многие другие ученые и заплечных дел мастера, он был вывезен в Штаты вскоре после войны. В круг его послевоенных интересов входило создание бактериологического оружия (возбудителей спектра заболеваний от холеры до менингита), средством доставки которого являлись бы мухи, комары, пауки, жуки, блохи, клещи. [8]

Инциденты, связанные с перебоями в системе энергоснабжения лаборатории и обнаружением в 2008 году на противоположном от острова берегу собако- и человекоподобных монстров [9] *(наряду с планами перенести эту лабораторию в центральные районы страны) подводят зрителя к мнению о том, что планы истребления населения Америки могут преследовать весьма масштабные цели.*



«Монтокские монстры»

Кстати, в ряде мест США складированы сотни тысяч пластиковых и бетонных гробов, дожидающихся часа Х…

В разнарядке по остаточной численности, стыкующейся с показателем «скрижалей Джорджии» (есть такой «монумент» в штате Джорджия), отводят США планку в 20 млн. То есть, около 300 млн. человек – «в расход». И, если вспомнить:

- методы нагнетания страхов по поводу разработанных не так давно в лабораториях США вирусах птичьего гриппа и многомиллиардном мошенничестве с «вакцинами» от него, а заодно

- яркий почерк заражения местного населения Гватемалы сифилисом в 1940-х гг. (до положительного результата – через больных проституток, подкожные инъекции и, наконец, уколы в спинной мозг), то и в ситуации вокруг Залива начинают просматриваться контуры всё того же «дирижера».

В подборке под названием «Планетой правит кучка сумасшедших» собрано достаточно «случайных оговорок» известных персоналий относительно избыточности земного населения. А такие "масштабные задачи" решать нужно уже на глобальном уровне…

И вот на Гаити "вдруг" вспыхивает эпидемия холеры, от которой у местных жителей иммунитета нет. Слухи о том, что возбудителей этой смертельной болезни целенаправленно завозят на остров представители ООН (ни их самих, ни их багаж на наличие холеры никто не проверяет) вылились в ожесточенные стычки. В целом ряде статей за ноябрь-декабрь исследовалась тема происхождения этой холеры. Причем почти сразу было заявлено, что этот штамм гораздо опаснее уже известных науке. Результаты сравнения гаитянского штамма с аналогами из Перу, Бангладеш и Мексиканского залива говорят о том, что его родственником может быть штамм из Южной Азии, и что он не похож на «местных особей». «Суть в том, - заявил Мэтт Уолдор из специализированного стационара в Бостоне, - что эту холеру сюда за тысячи миль завезли благодаря «человеческому фактору».

Беспокойства добавляют и генномодифицированные (ГМ) малярийные комары, выпускаемые на юге Флориды для якобы борьбы с природными комарами. Беспокойства – уже потому, что за этим мероприятием стоит сам Билл Гейтс, открыто преследующий цель снижения численности жителей Земли.

*А в фильме Вентуры «Нефтяной разлив BP в Заливе» (BP Gulf Oil Spill) инсайдеры рассказывают о программе на 40 млрд.$ по уничтожению большей части населения США в угоду цели «золотого миллиарда». По ходу расследования выясняется, что в 1980-х **Барак Обама** был **агентом ЦРУ**, [10] и сейчас он не более чем марионетка теневых политических структур. [11] Поэтому надеяться на «доброго президента» Обаму – верх наивности, особенно зная, что в массе своей агенты ЦРУ – это профессиональные лжецы и убийцы.*

А причастная к событиям в Заливе компания «Халлибёртон», детище экс-министра обороны и вице-президента США, Дика Чейни. [12] В этой же серии адвокат по экологическим вопросам, Майк Парантонио

утверждает, что о неполадках на скважине BP было известно ещё за несколько недель до катастрофы. Обычная для такого рода глубоководных проектов система акустического глушения скважин BP установлена не была, и источником этой «роковой ошибки» среди прочих называют Дика Чейни. То есть, были созданы объективные условия для того, чтобы и без того проблемную скважину невозможно было «выключить» сразу же после взрыва.

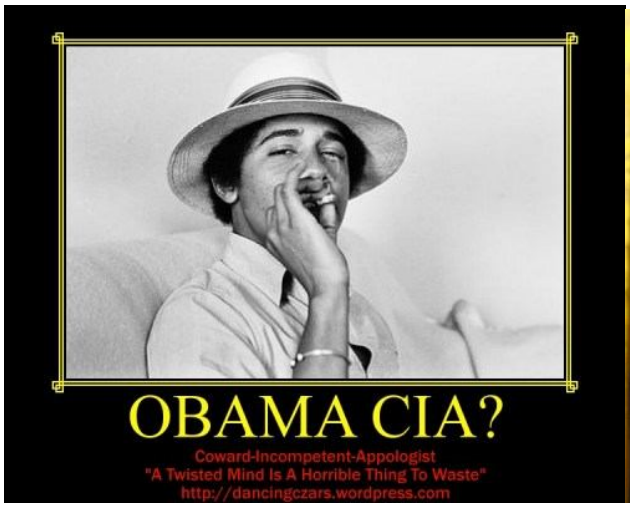



Фото слева: Обама в годы бытности агентом ЦРУ
Фото справа: Обама награждает Крэйга Вентера, создателя искусственной бактерии. Есть о чём задуматься…

Адвокат Альфред Уэбр, на основании имеющихся у него свидетельств высказывается в пользу идеи о том, что ураган «Катрина», катастрофа в Заливе и остановка теплого течения Гольфстрим – звенья единого плана. Плана по зачистке южной территории США с минимальными затратами и превращения её в чисто промышленный нефтедобывающий регион (с попутным снижением численности в результате сопутствующих процессов). [13] *Но, скорее всего, всё гораздо масштабнее.*

Для получения адекватного представления о масштабах глобальных замыслов и проектов читателям повторно рекомендуется ознакомиться с обстоятельным 12-часовым документальным сериалом «Отравленный мир» (который лишь в тезисной форме обозначает их) и двухсерийным фильмом Галины Царёвой «HAARP. Климатическое оружие», доступным для просмотра в рунете.

Теперь обозначим уже подзабытые вопросы, мелькавшие в прошлом году в мировой паутине. В процессе этого занятия можно сопоставлять их с поведением российской власти. Ведь многие наши нынешние «манагеры» нетитульной национальности обучались именно в штатовских вузах, и учились там отнюдь не тому, как сделать жизнь русского народа лучше.

1. Имеющихся в этой серии обзоров данных более чем достаточно, чтобы понять, что в географическом регионе, на который Мексиканский залив оказывает непосредственное и опосредованное (через ветры и атмосферные осадки) экологическое воздействие, а также не менее масштабное - экономическое. Произошла комплексная мегакатастрофа, и на протяжение 9 месяцев она продолжает усугубляться. Имеется прямая угроза здоровью и жизни миллионов граждан. Вменяемое руководство страны в такой ситуации ***не может бездействовать*** *потому, что такое бездействие на меньшее, чем госизмену, не тянет. Но оно бездействует! Вывод: элемент бездействия входит в некий план.*

2. У ответственных правительственных структур США и президентской администрации отчетов и данных со всей необходимой аналитикой, анализом рисков и планами реагирования не быть не может; это стандартные «ходы» англо-саксов. Отдельные элементы такого реагирования в летний период наблюдались. На снимках из космоса отмечались скопления спецтранспорта «американского МЧС» (FEMA), проводились масштабные учения по введению военного положения в стране, в Интернете появлялись карты эвакуации юга,

юго-востока и востока США и т.п. В пользу отселения многократно высказывались специалисты и ученые различного профиля.

3. В западных СМИ «нефтяной Чернобыль» неоднократно называли ложной отвлекающей целью. Одна из называвшихся задач – создание множества проблем, которые будут «отводить глаза» публике и маскировать собой процессы и события гораздо более важные – то есть, резкое усиление информационного шума. В числе таких скрытых процессов назывались негласный геноцид и формирование условий для фашизации методов управления обществом.

*Думается, уместным завершением этой части обзора может стать ответ американского врача Марка Сиркуса на наш вопрос о том, ЧТО происходит в Мексиканском заливе и на его побережье. «**Просто геноцид, отрицание** [всего]**, ложь, и корпорационный и правительственный терроризм в полном цвете, меж тем как газеты во всём мире** [происходящее] **игнорируют - то есть, отрицают**».*

Нам осталось рассмотреть две самые важные темы: каковы масштабы и возможные последствия катастрофы в Заливе, и каковы цели, преследуемые через это событие.

Комментарии, компиляция, перевод
Sister Mercy

ПРОДОЛЖЕНИЕ В ЧАСТИ 7

[1] - BP платит **950 долларов в час** профессору права [Кену Фейнбергу], назначенному независимым управляющим фонда по урегулированию претензий жертв нефтяного разлива в Мексиканском заливе (20 млрд. $); ассистент Фейнберга получает 475 долларов в час (тарифы согласно этой статье и агентству AP).

[2] - в СМИ замалчивается и феномен аномально высокого содержания метана в водах Мексиканского залива, наблюдавшийся летом 2010-го (в 10.000 – 1000.000 раз выше нормы); некоторые специалисты, например, профессор и океанограф Саманта Джои высказывали мнение о том, что к быстрому исчезновению этого газа из воды причастны пресловутые нефте-/метаноядные бактерии (либо стремительный «уход» этого взрывоопасного газа в атмосферу).

[3] - в конце июля 2010 БК Лим опубликовал статью, вызвавшую огромный резонанс и эсхатологические настроения в обществе – «Почему неконтролируемое фонтанирование скважины BP на Макондо столь зловеще и не может быть прекращено»; в ней речь шла о «раскупоривании» и активизации, по сути, подводного вулкана. А в своём предыдущем материале Лим обратил внимание на «сброс» директорами BP акций своей компании накануне апрельских событий.

[4] - имеется в виду биржевой контекст: «быки» играют на повышение, «медведи» - на понижение.

[5] - комбинация ломано-русского «Болшого (театра)» и английской «Бритиш Петролеум».

[6] - историческая справка: компания Nalco была образована в 1928 г., в 1986 сформировалось нефтехимическое направление её деятельности, а в 2003-м одним из совладельцев Ondeo Nalco стал **Goldman Sachs Capital Partners** (http://www.activistpost.com/2010/06/goldman-sachs-pirates-of-poison-in-gulf.html). И именно Голдман Сакс был одним из активных продавцов акций BP за несколько недель до катастрофы (подробнее см. http://pandoraopen.ru/2011-01-06/neftyanoj-krizis-v-meksikanskom-zalive-splaniroval-soyuz-rotshildov-bankirov-30-svidetelstv/).

[7] - Канарейки очень чувствительны к содержанию в воздухе метана. До создания газоанализаторов эту их особенность использовали шахтеры: они брали с собой клетку с канарейкой. Пока птица вела себя спокойно и чирикала, можно было работать.

[8] - http://en.wikipedia.org/wiki/Erich_Traub (1906-1985)

[9] - так называемых «монтокских монстров»; за 2008-2009 гг. известны 3 такие находки и один труп антропоморфного существа с очень длинными пальцами и 5 отверстиями, просверленными в голове.

[10] - историк Уэбстер Тарпли рассказывает о силах стоящих за Обамой и их планах по сталкиванию России, Ирана и Китая – см. по ссылкам http://www.youtube.com/watch?v=MouUJNG8f2k&feature=related / http://www.youtube.com/watch?v=20RGookyRrM

[11] - один из материалов – статья «Был ли Обама агентом ЦРУ? Судите сами!» Выясняется, что много лет назад вербовщиком Барака Хусейна Обамы (в то время Barry Soetoro (Барри Соэторо), 1981 год) был сам Збигнев Бжезинский http://dancingczars.wordpress.com/2010/03/21/was-obama-a-cia-agent-you-be-the-judge/

[12] - поиск свидетельств этого в Интернете дает богатый материал; в том числе в западной документалистике; http://ru.wikipedia.org/wiki/%D0%A7%D0%B5%D0%B9%D0%BD%D0%B8,_%D0%A0%D0%B8%D1%87%D0%B0%D1%80%D0%B4_%D0%91%D1%80%D1%8E%D1%81

[13] - Вентура совершенно не упоминает о бактериальном факторе, что наводит на соображения о неполной мере понимания им и его группой проблем, связанных с катастрофой.